朝鮮日報
二十六日夕刊
新聞代 一個月先金壹圓 廣告料 印刷人 發行所 朝鮮日報社

## 時評

### 모히密輸夥多

×

阿片密輸犯이 近者에는종종잇다한니 그대신에『모루히네』의密輸入은尋常치안케 붙어서 今春以來五百『폰드』의密輸入이잇섯다한다 그는全部가大阪神戶一境의阿片栽培者의產品에依한것이어니와 稅關檢査의不充分이原因으로 거의莫大한密輸를放任하게된것이라한다 彼等密輸의方法이 자못巧妙함으로監視의눈을도독하야 엔엔시럽게各地에運搬하고 그로써莫大한金錢을利본다한다 이미密輸다함이 公然한輸入이라고는論할수업스나 이것이人民에게害毒을끼친點으로는莫大하다 아니할수업다

×

南朝鮮의 몃몃州郡에서는『모루히네』注射로因한 中毒者가 想像以上으로만허서蔓延의度도 輕少치안커니와그로因하야 人民에게미치는害毒은 매우重大하다할것이오 京仁一帶로부터 北朝鮮의地方까지도이弊習이 蔓延되어업지안타 阿片을피우고『모루히네』를注射하는者가생기는것은 人民自體의文化程度가低級인것을因함이지마는이러케弊習의蔓延을 可히도록助長하는것은 當局들의心事의公明치아니함을 짐작할것이다 印度에서栽培되는阿片의收穫이 中國의各都鄙에서 無數한中毒者를 내여서 國家的運命까지도暗澹한中에陷케하는것을 생각하면 彼等帝國主義國家의陰險한政策이 모다一轍에돌아감을알것이다

### 宣敎師家殺到

×

信聖中學建築工役을 中國人에게『도거리』로맛기고 勞働者까지 中國人勞働者를使用함으로일거리를애앗긴朝鮮人勞働者들은 勞働示威運動을하엿다 그러나이事端으로同學校責任者인米國宣敎師某氏와 朝鮮人勞働側에사이에는言說의衝突이잇서 憤慨한勞働群은 同宣敎師집에와서投石까지하엿다한다 이것도一不祥事이다

×

朝鮮人을野蠻이라고 욕하엿슴이 群衆憤慨의原因이다 그러면彼等은 野蠻인朝鮮人을爲하야努力한다는 病든人道主義를가지고일한다는未詳이되는것이다 이래서는모처럼에쓰는일도 眞正한效果를거두기가어려운것이다 吾人은米國人士의多年의友誼과및그勤勞의功效를感謝하야 우리와의關係가 有終의美를거두기를促하기여러번이엇섯다 朝鮮人들도 이에對하야慎重한感情을버려야하려니와 宣敎師諸君도 또한慎重한考慮로써 항상善處하기를힘써야할것이다 優越感의發作은不可함에甚한者이다 近日은더욱兩方의慎重한態度가 잇서야할바이다

# 奉軍은益益積極

## 吳軍은頗히消極的 聯軍의南口攻略現勢

(北京二十六日發) 奉直聯軍側인田維勤軍配下二旅의反亂이잇슨後吳佩孚軍의態度는消極的으로되고此에反하야奉軍의南口攻略은益益積極的으로發展한다는情報가傳하더라

**近近南口決戰** (上海二十五日發) 南口戰線一帶에激戰이行하야住民은昌平以南에撤退되지라近近一大決戰이잇스리라 豫想되더라

# 和平運動第一聲

## 全國省聯會의決意 奉直諸巨頭를訪問陳情

(北京五日發) 全國省議會長張嗣良外數名은二十四日大會에서決議를하여가지고二十五日張宗昌、張學良을訪問하야長時間에亘하야人民의痛苦이其極에達하여잇슴으로速히停戰和平을圖하여달나고懇望하고更히二十六日은吳佩孚를訪問하고特히其贊同을求하려고하며尙히同大會는各軍巨頭에게和平安民의通電을發하야和平運動의第一聲을揚하엿더다

## 赤軍討伐協議 魏邦平의來京

(北京二十六日發) 前廣東軍總司令魏邦平氏는廣東赤化討伐에關하야北京政府及吳佩孚等과連絡商議를하려고今朝에來京하엿더라

## 廣東諸新聞의 同情停刊斷行

(廣東二十五日發) 廣東諸新聞이新聞審査委員會의嚴重한取締下에서總勢力을내여宣傳機關化하려는中幾分의意氣를가졋던現象報及七二興商報의二報中前者는廣東公人代表大會의非行을暴露식힌外의에後者는職工의不當한增給要求를拒絕한外의에어느것이나從業職工은總罷業을開始하야二十三日은停刊을할수밧게업시되얏슴으로國民黨及政府의機關紙인國民、民國兩新聞을除하고各社는一齊히二十四日부터同情停刊을하게되얏더라

# 中國과安南의 國境秩序維持

## 期限滿了로新締約決定

(北京二十五日發) 佛中兩國이一九一五年(民國四年)四月에締結한中國、印度支那의國境秩序維持에關한協約은今年八月七日로써滿期가됨으로中國政府는屢屢히佛國政府에對하야其의改正을要求하여왓스나佛國側에서는今日까지如何한말을左右로하고應하지안홈으로中國政府外交部에서는八月七日인期限을目前에누고此機會를타서右協約及附屬文書一切를無效로하고다시相互平等의新條約을締結하기로決定하고兩國國境의關稅에就하야는旣히佛國公使에게聲明書를交附하엿더라

# 奉天의 中國巡警

## 怠業氣分濃厚 增俸이反爲禍因

(奉天電) 奉天城內에는目下約一千名의巡警이잇는바此等巡警은奉票의暴落으로生活이困難함으로今回三割을增俸하기로되엿스나그래도從來各商店과商人으로부터每日相當한賂物이잇서그것이 俸給額보다도 多한日이잇는지라監督官도此를注意하고잇던바今回增俸과共히此를嚴禁하엿슴으로모처럼한增俸은反히禍因이되야巡警等은奉天票支給을現大洋으로하라고要求하야此가容納하지안흘時에는一齊히同盟罷業을決行할形勢로서目下怠業氣分이濃厚하더라

# 米、關議再開反對

## 責任政府確立後의일 北京駐剳米公使의聲明

(北京廿五日發) 廣東政府外交部長代理陳友仁氏로부터米公使에보낸關稅會議反對通告에對하야米公使는上海駐在米國總領事를通하야陳友仁氏에對하야大要左와如한回答을發하엿더라

米公使는閣下及中國各地方代表로부터온强硬한關稅會議再開에對한反對는遺憾이지마는中國民間에全國一致를缺한것을立證하는것으로서此全國的一致를缺함은米公使에게重大한懸念을抱하게한다特히中國各派의援助가업고關係列國의承認한政府가업는今日에는그러타고하겟다米政府는中國이政府를確立하고綜合的責任을基礎로하야其批准의討議를進行할것을熱望한다고云云하엿는데此通告에依하야米國은關稅會議再開에反對하는事實을證하엿더라

# 佛新閣施政方針

## ◇…宣言要旨審議了 組閣後第一回閣議에서

(巴里二十四日發) 『포앙카레』內閣은二十四日午後에第一回의閣議를開하고施政方針에關한宣言을審議하엿는데此宣言은二十六日閣議에서承認하고二十七日上下兩院에提出할터이더라

# 포內閣新財政策

## 戰債整理를先着手 其外는法價安定한後로

(巴里二十四日發) 二十三日成立한포內閣財政策에對한意向으로政府側의意를承하얏다고할만한豫想이發表되얏다、此에依하면政府는目下開會中인議會期를延長하야四十億乃至五十億法의增稅計劃을抱括하는莫大한豫算案을上程通過케하라는것도잇다한다但政府는資本課稅案을廢除하고一意對英米戰債整理의協定의履行에努力할터인바最히米國에對하야는아마戰債整理에關한華盛頓協定을改正하야同協定中에保障條項을挿入할事를要求할지오그리고最後로法의爲替市勢回復을俟하야安定策에着手할豫定이라더라

# 新財政案

## 閣議에서承認

(巴里二十五日發) 『포』內閣은本日午後閣議를開하고新財政案을討議承認하얏는데陸軍長官『빨로아』氏는語하야曰 政府의新財政案은充分히國民의歡迎을受하리라信한다云云

# 法貨市勢

## 漸次恢復

(巴里二十四日發) 『포앙카레』內閣成立으로法貨의市勢는好影響을受하야二十四日의株式取引所에는顯著히恢復되엿다然하야場外取引은一磅에對하야二百法、一弗에對하야四十一法七五에이르럿다가다시百九十九法과、四六法七一로恢復되엿더라

# 아스토니아 新內閣成立

(나우엔二十四日發) 『아스토니아』에서는三十四票對四十六票로서新內閣이組織되엿는데閣員의氏名은左와如하더라 ▲首相『임멘드』 ▲外相『아게리』 ▲國防相『포츤』

# 『佛國、自助의秋』

## 포앙카레內閣成立과 紐育『월드』紙의論評

(나우엔、十四日發) 紐育『월드』紙는佛蘭西의新『포앙카레』內閣에就하야論評을下하야曰現在의佛蘭西는一九二三年度의獨逸과同一한狀態에陷하여잇다佛蘭西에對하야는將次自身이自救할秋이나新首相『포앙카레』氏는全國으로부터援助를受하고잇슴으로必히此大事業을成就하기에努力하리다고述하고잇더라

# 佛國軍大敗北

## 한드攻擊中、伏兵에게

(에루살렘二十五日發) 亞剌比亞人側의報道에依하면『다마스크』를攻擊을하기爲하야『구타』에서『한드』伏兵과衝突하야千八百名의兵員을失하엿더라

**佛軍의損害** 別項所報의佛軍敗北에關하야巴里에서發表또公表에는佛軍의損害中戰死四十九名負傷九十七名이더라

# 食糧品輸出禁止

## 白國政府의新計劃

(나우엔二十四日發) 白耳義政府는白、광물賣買及食糧品의輸出을禁하고또、『電力』을用하는廣告其他電力消費의節減을命하는命令을布하려고計劃하고잇더라

**食糧節約勅令** (브랏셀廿五日發) 白耳義皇帝陛下는食糧과石炭節約의政策을實行하려고모든公衆을對手로하는商事例컨데料理店、珈琲店、舞踏場等은午前一時에閉店하라는勅令을公布하엿는데『오스텐드』『블란켄베르게』等의外國人이最히만히놀너가는遊山地는勅令에서除外되는것이라고觀察되더라

# 寺院沒收法討議로

## 兩派議員의一大亂鬪

(墨西哥시테이二十五日發) 墨西哥의寺院沒收法案討議에當하야兩派議員은下院의廊下에서互相拳銃을亂射하면서一大亂鬪를始하야一名의下院議員은卽死하게되엿는데警察의힘으로겨우鎭壓되엿다그런데各寺院의僧侶는七月三十一日을期하야其財產을國內有力한舊敎徒의管理下에너어沒收에對抗케하고야寺院에서退却하리라고解釋되더라

# 케말파사 革命加擔者에

## ◇…死刑을宣告?

(앙코다二十五日發) 土耳其大統領『케말』파사暗殺未遂에關聯하야土耳其進步黨同盟會員九十三名은近近訊問에附할터이바進步黨의復勢한『이비』『도레비죤』『엘알루』等東部地方에서는右訊問에端을發하야不穩한狀勢를示하고잇는데大統領『케말파사』는高壓手段으로爲先此革命의機運을徹底的으로斷壓하고然後에前記加擔者에게對하야死刑宣告를하리라고觀測하더라

# 日露外交關係

## 極히順調進行 콥푸駐日大使談

(莫斯科二十四日發) 駐日勞農大使『코푸』氏는二十四日記者團을引見하고日露外交關係에對하야左와如히語하엿더라 『日露兩國의外交關係는極히順調로發展된다、例컨대兩國間에在한國交恢復의基礎로된北京에서한日露條約諸規定은北樺太의石油、石炭利權問題를始으로着着圓滿히解決을進하는中이오[illegible]又兩國의通商關係도[illegible]近近滿洲에在한中東鐵道와及[illegible]問題에關하야近近南滿洲鐵道、中東鐵道、『우스리』鐵道代表者의合同會議가開催하기로되얏다더라

# 셀지아地方에 戒嚴令布告

(부카레스트二十五日發) 羅馬尼政府는『셀지아』地方에對하야同地方에戒嚴令을布告하엿더라

# 禁酒後

## 알콜中毒으로 從前六倍死亡

(紐育二十五日發) 當地『메도로포리탄』生命保險會社의發表한死亡統計에依하면禁酒令以來『알콜』中毒으로死亡한者의數는從前의六倍에達하엿다尙히一九二六年의一般死亡率은此로因하야前年一九二五年에比하야二割五分의增加를보이엿더라

# 政本提携熱再燃

## 宗旨를變하야

(東京電) 政本合同運動은只今에는政界의年中行事의한아로되여近來는合同이至難하다고봄인지提携促進運動이熾烈을極하야特히過般本黨이憲政會와의聯立內閣을拒絕한後부터는政本提携의暗中飛躍이行하야兩黨幹部의會合도再參繼續되얏는데表面으로提携하는運動의裡面에는野心이滿滿한政友會가頻頻이本黨의地盤切崩에努力하야最近에는長崎、大分、熊本、石川、新潟、青森各縣에在한政友會의處置는全部政友會와提携할수가업는政黨의生命이라고할政策에잇서서도現著한相異가잇슴으로今日直時政友會에提携하야政局打開에力하는것과가튼急進論者도잇슬것갓지안타고看做되더라

# 憲本提携

## 前途依然陰薄 水野對若槻不滿

(東京電) 靑木鐵道次官問題에對하야는若槻首相及硏究會側도共히世上의批難을忌避하야進退兩難에陷하엿슴으로當分間은現狀을維持한後不遠하야辭任의實現으로結末을告할形勢에잇스나此로因하야생긴禍根은相當히深切한바가잇다元來佐竹氏는井上鐵相에게心服을하지안턴바今回의事件으로益益反目하게되고水野子도井上鐵相이最近自己의意思와가티되지안음으로不滿을가즌貌樣이잇다如斯한狀態로는假令事務次官을更迭하더라도鐵相의威令은行하게되지안코政策과諸施政上에도影響이업지안흘터이라又水野子一派의若槻首相에對한不滿을一層企하고

# 普選準備會

## 綱領의要項 敎化運動이主眼

(東京電) 後藤子의起草한普選準備會會則及綱領의要項은過日報道한世間의一部에揣摩하는것과如한政治結社가아니오敎化運動을目的으로하는自由結社인것을爲先明白히하야普選의準備에努力하며又政黨政治의革新에努力하야其健全한成立에資하야國民의政治道德向上을圖하는것으로서主眼을하는것인바更히同會의標榜하는바는

一、政治는奉仕이라는觀念을國民에게徹底케할事
二、選擧의腐敗를矯正할事
三、大經綸의樹立을圖할事
四、靑年의憤起를促할事

等인바就中大經綸云云은卽後藤子가恒常말하는人口問題의解決을主眼으로하는政策의樹立인데所謂敎化運動上에一步를내여논것이라하야注目할價値가잇더라

# 司法官增俸

## 十六年度에計上

(東京電) 江木法相은昨年十二年度豫算編成에當하야司法官의俸給을增額하야行政官과均衡을保할趣旨下에判檢事增俸三十萬圓、裁判所書記增俸三十萬圓、雇用八十萬圓을豫算에計上하엿스나僅히司法官의二十萬圓만復活하고他는削除되엿슴으로書記雇等判任官級에不平의聲이高함으로明年은그어히增俸하리라더라

# 無產農民校騷擾

## 警官과人民의亂鬪 公務妨害數十名檢束

(新潟電) 新潟縣北蒲原郡崎村、無產農民學校開校式은二十五日午前十一時부터新校舍에서擧行하고午後二時부터大講演會를開하고同六時半에無事히閉會하엿는바縣下農民組合의幹部宇垣臣一、今井一郎의二氏를爲始로五、六十名은午後九時頃에今回爭議를釀한同郡濁川村大地主關島桂次郎氏에서直接談判을하려고몰이여가는途中警察官數十名과亂鬪를始作하야雙方에數名의負傷者를내엿는데此急報를接한縣警察部、新發田警察署等은數百名의應援官隊를急行식혀公務執行妨害罪로數十名을檢束하엿더라

# 運送業大合同

## 企劃案을作成

(東京電) 鐵道省으로부터全國的合同案에就하야內通、國際、明治의三社는其趣意에添하야種種硏究를한結果合同企劃案을作成하야此를各地方의系統店에通하야其贊否를求하는中인것은旣報와如하거니와三社側은系統的의橫斷合同에先하야大運送業者의代表委員八名을丸之內工業俱樂部에招待하야廿四日에는企劃案을說明하고更히廿五日에는午前十時부터會合하야同案의各項에亘하야逐條審議한바가잇섯는데同盟會側에서도大體로三社側의企劃案에贊成을表明하얏스나다만系統店의權利株價에就하야三社側의豫想高와同盟會側의豫想高에相違되는바가잇슴으로此點에關하야는各地方에서調査하기로하고會議는三社側並同盟會共히一致하야全國的의大合同을圖하기에努力하기로爲하야近近常任委員을銓衡하야企劃案에基하야協議하기로決定하고散會하얏더라

# 長距離飛擧行

## 橫須賀城津間 廿六日元山向發

(舞鶴電) 橫須賀航空隊의山口、少佐指揮下에和田、中島兩大尉는二臺의飛行機를操縱하야二十五日午後零時半에橫須賀을出發하야城津에至하는千百三十哩大飛行의途에就하야午後五時에는舞鶴에到着하얏는데二十六日午前七時發日本海를橫斷하야午後二時半에元山에着할豫定이더라

# 飛行郵便은

## 書狀과葉書에限함

日鮮滿連絡飛行은旣報와如히九月十日頃第一回로擧行하기로決定인데한바今年度는六往復의豫定인데託送郵便物은 書狀、葉書로서京城及仁川과大阪、京都、神戶、大神谷局相互間授受에限하기로되얏고朝鮮에서는最初의試驗임으로該郵便物에는特殊한日附印을押捺하리라더라

# 黃海道農會設立

二十七日附로서農會令에依하야黃海道農會設立、會長에今村武志、副會長에李範益任命의告示가發布될터이라더라

# 京城府尹郡守會

二十六日午前十時부터京畿道廳에서府尹郡守會가開催된바會期는三日間의豫定이라더라

## 人事消息

▲松寺法務局長 北鮮各地所在法院支廳等을巡視中이바二十八日午後六時京城驛着列車로歸京豫定
▲草間財務局長 來月二日午後七時歸任豫定
▲荒井賢太郎氏(土地改良會社長) 二十八日入京豫定이엿스나하루당기여廿七日에入京한다고

# 우리農村과그敎育 (十一)

公州 李勳求

## 八、書堂敎育과 그効果

以上에말한바 豫期한効果는實際에서全然反對의結果를招來하고잇다 勿論書堂敎育의效果가 農村生活上 目不識丁의所謂『全無識』에 比하야나흘것이몃千倍나된다 그러하나大槪는그敎育으로因하야 어든智識이實際生活과 沒交涉이다 只今書堂敎育의 敎科의內容을一瞥하면 支那의歷史인通鑑과史略이나 또는 兒童程度에 到底히理解치못할 支那儒敎의哲理인 大學中庸論語孟子等經傳이다 그러함으로도 그것을學習한다할지라도 能히理解치못하며 또設令理解한다할지라도 日用生活上何等의 交涉이 업는것이다 알기쉽게말하자면十年이나十五年의 貴重한靑年時代의 歲月을 虛費하야 善히漢文智識을 엇는다할지라도 日常生活에恒常 쓰지못하며 쓰게되는簡單한 算法으로治產上計算을 하지못한다 加減乘除의書를쓰지못하며 簡單한書簡을 쓰지못하야 漢族文化를 崇拜하는精神이 不知中養成되어 以夷自處하는 謬認에 陷入하기쉽다 朝鮮人으로아니가커서는 아니될朝鮮的精神과 朝鮮魂을根本的으로 抹殺되는朝鮮人으로 朝鮮人되게된다 이것은누구나『東國通鑑』이나『麗史』等 書籍을 읽으면 그著者들이一代의名流임을不拘하고 그와가튼愚昧한精神이 歷史의全編을 通하야 發揮되는것을 發見할수잇다 이것은진실로 容貸할수 업는 漢文敎育의害毒이며 書堂敎育의缺陷이다 이것도漢文敎育을 바더 多少成家하엿다는사람은 만일書堂敎育을完成치못하고 半途廢止하는여러靑年을한번볼때에 더욱그의害毒을알수잇다 四五年의歲月을 書堂에서漢文을배우다가中途廢業하면 大槪는遊惰安逸한習慣에커서 다시農業勞働界에드러가지못하며 또드러간다할지라도 不熟練勞働者가 되며서所謂『非俗非俗의반거둥』이가되는同時에農事繁忙期에 勞働의量이浩大하고 質이緻密한農業勞働에服務치못하게된다 곳農業生產上不生產的人員이되고 또그大部分은無恒產無恒心의遊民이됨으로 精神이墮落되고行爲가卑劣하야 賭博이나酒色에 誤入되야 農村社會에큰害毒을 끼치는分子가된다 이것은極端의例이지만 또한余도多數의經驗을가지고잇는바이다 그러하면이와가튼 惡結果를招來하는原因은 하는빗비刪除하야만할것이요 더구나져와가튼 多額의敎育費를負擔하고 이와가튼조치 못한效果를 엇는것을 생각할때에 書堂敎育은일은廢止하고그에드는費用과精神을集合하야學校를 新設하며 設備를完全케하며 內容을充實케하야 學校敎育의效果를 著大케하여야하겟다 今日公普敎育이 非록 農村의實際와 맛지안는것이 上述한바와갓다할지라도 그보다더조치못한 書堂敎育은 速히廢止하야 農村의 覺醒을促進하고 그로因하야危機一髮의 破滅에서버서나고 차차로新文化를 建設하는機會를 만들어야만할것이라한다

## 九、農村과補習敎育

以上에말한바와가티 書堂敎育은큰害毒을農村社會에 끼침으로 조금도繼續할것업시 그制度와習慣을 廢止하여야만하겟다 그러나公普敎育의效果가上述한바와 가티 不美點이만흐다더구나그卒業生의 多大數가 遊衣 遊食으로 不生產的 遊民이되거나 虛榮의世界를 夢想하야 鄕土를離別함으로 農村의新文化를建設하며 新生命을開拓하기는 結合하고도리여 오날날과가튼農村經濟의 危機一髮의狀態로부터 永遠히破滅케하는一步를 促進하는것이다그러함으로特別한手段과方法으로 今日우리의農村의純全한 文盲을 敎育할것은 勿論이어니와特別히이들을 指導하며救濟하는方策을 講究치아니할수업다 이目的을向하야 나가는第一步의重要件은 곳그들에게農業上 智識과技術을習得케할뿐아니라 農土愛着의堅忍不拔한精神을가지고 農村社會의中堅이되여 農村에서 生起하는 모든問題를 正當히解決하는人格者가 되게하여야만할것이다 이러한見地下에 우리의觀線은먼저우리의 農業敎育機關으로 向하게된다 只今公普卒業의習識程度를가지고 修得할수잇는 農業敎育機關과 및그의卒業生과生徒數를 統計的으로考查하야보고 또그들이얼마만한努力과利益을 우리農村社會에 미치는가보고저한다

## 鐵筆寫眞

投稿歡迎

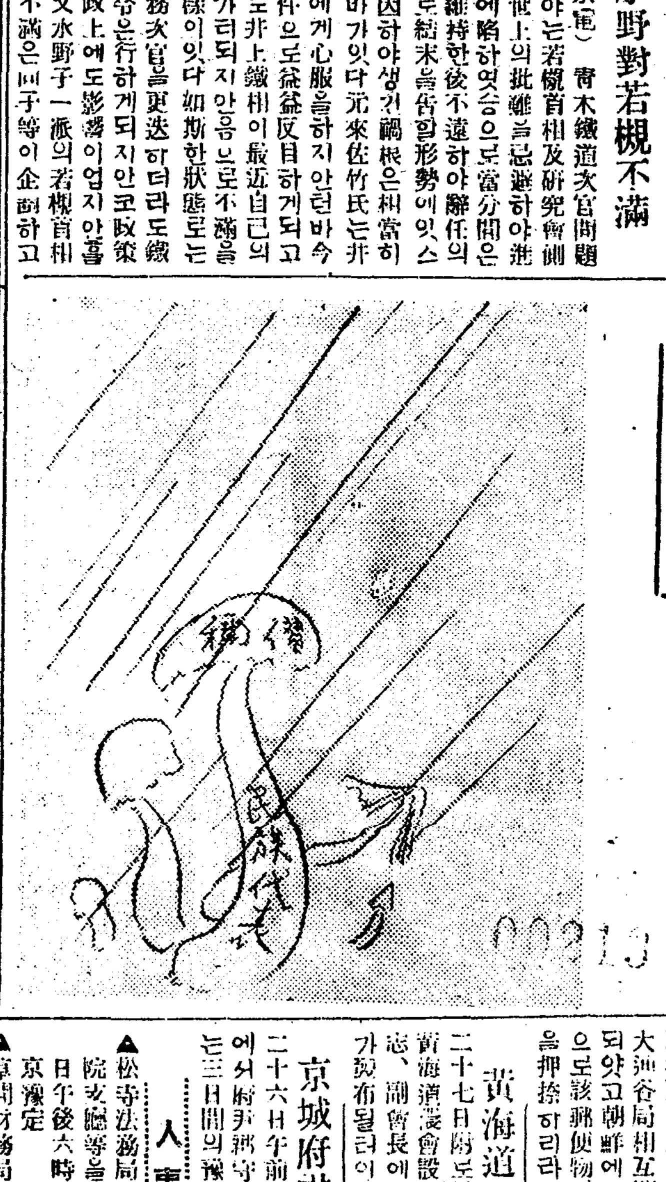

## 八面鋒

○全中國省議聯合會에서는軍閥의各巨頭에게停戰和平을勸告하되其理由는人民의苦痛이其極에達함이라고
○至當한勸告이다、그러나停戰勸告보나도軍閥撲滅이先決問題
○金融組合의營業資가銀行보다五倍나過多하다고 그래도日人理事는絕對必要乎
○鮮銀行米人許時候는朝鮮에永住하야將功贖罪를言明、窮餘의遁辭?
○그러나人物無過리오改之爲善이니라


第四拾期決算報告 (大正十五年上半期)

貸借對照表

貸產ノ部: 拂込未濟資本金 / 諸貸付金 / 預ヶ金 / 仕拂承諾見返 / 有價證券 / 貸付有價證券 / 他店ヘ貸金 / 假拂金 / 所有什器 / 所有建物 / 地所土地建物 / 流込有價物 / 金銀有高 / 計

負債ノ部: 政府貸下金 / 資本金 / 諸積立金 / 配當未濟金 / 諸預金 / 仕拂承諾 / 本支店未達勘定 / 他店ヨリ借入金 / 保付手形 / 再割引手形 / 假受金 / 既收及未拂利息 / 未經過割引料 / 貸倒準備金 / 補塡準備金 / 當期利益金 / 計

右ノ通リニ候也
大正十五年七月
株式會社 朝鮮商業銀行

足踏製絲機 壹座 拾圓五十錢
附屬品諸般 四圓五拾錢
京城府齋井町一八九番地
製絲機械 商造木箱 朝鮮家具 合成木工場

廣告 도記事이오니 注意해보시옵

▲足踏蠶絲製造機大宣傳▼
弊店에서多年硏究하옵는足踏製絲機를完全改良製作하야實驗한結果製絲數量은西洋에高價한製絲機로製絲하옵는數量에秋毫도無異하옵나이다
弊店은營利만目的으로하는商事機關과달나서製絲界에發達을圖코자하야世界的技巧와精料木材를選擇製作하야貢獻的事業으로된機械이오니實業家諸氏시여一次試用하와주옵소서

우리病곳치라면!
오시요病잇는者와講習願하는人士는!本園은營利를取함이아니요 만은不意의長한目的을達코자함이니 갈急하거든오시요科目은靈治療法、運神法、按神法、催眠術法、靜坐法、日本式推命術法、交靈術法、心靈鑑別術法、講習資格은甲乙丙丁戊男女노外에不屈의忍耐心과普通學識이有한者요講習中食事는無料供給하며醫業用靈氣治療器械一臺를無代給與함 但詳細는二十錢切手添付하시오
京城府西小門外七五六 按神園

蚊帳 모기장 三中商會
振替口座京城八〇八番
(注意以上本品에立高는五尺七寸)
(1) 一人用 長六尺 廣二尺 二圓四十錢
(2) 二人用 長六尺 廣三尺半 三圓
(3) 三人用 長六尺 廣五尺 三圓六十錢
(4) 四人用 長六尺半 廣六尺 四圓二十錢
(5) 五人用 長八尺 廣六尺 四圓八十錢
(6) 六人用 長九尺半 廣六尺 五圓四十錢
(但尺數는木尺으로計함)

網紗
京城南大門通四丁目八
(但十件以上注文에는五分割引함)

農林省品質審査에
最高第一等入選
光榮에빗나는
구보다 石油發動機

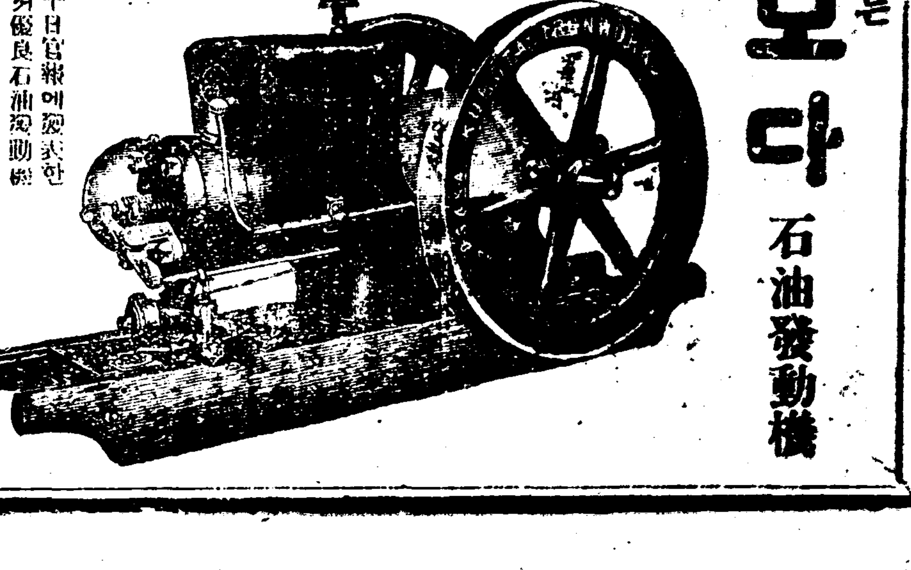

大正十五年一月三十日官報에發表한것과가티農林省에서優良石油發動機七十六臺에對하야品質審査를行한바本구보다機가最高第一等의光榮으로當選되엿습니다
農工用各種機械를地方에서特約販賣를希望하시는분은照會하십시요
朝鮮總代理店 合名會社 忽那商會
京城總販賣部
京城鍾路通三丁目電車停留所前 電話光化門二〇三一番
本店 釜山府埋立新町十四番地
支店 京城府南大門通二丁目 大邱元町・群山京町
照會次第型錄進呈

# 豪雨暴注、雷霆轟烈
# 京城全市에 濁浪奔放
## 電車其他交通杜絶一時餘
## 床上下浸水家屋一千五百
## 近年來稀有大雨

홍수의징조를보여가면서거의일주일간을 두고내리던궂은비는필경침수가옥、도괴가옥、하천증수、텰도파손등다대한피해를입게한후 다행히이십삼일부터일긔가개이기시작하야 락이를동안개인하늘을보여서홍수하던인심도다시안심케하더니 이십륙일새벽세시부터 정오까지 경성을중심으로경긔일대에는 호우(豪雨)를또다시게하얏다 한쪽우가 하늘이 문허저 질듯한뢰성과함께폭포가티쏘다저서 경성시내는남북을물론하고 도로에는도도한 탁랑으로일대하천을일우어서 뎐차는물론불통 이되고가옥은 침침탁랑에 잠기기시작하야침수가옥이일천오백여호 에달하엿다이에 대하야경성측후소의말을드르면 이번비는결코 뎌긔압이라든지 또는부터긔압으로인하야내린비가아니고원본남해안에잇는 고긔압의첨단(尖端)이조선으로옴겨온결과긔압의배치가매우완만하야 상층긔류와하층긔류가 혼란하여젓기때문에 일시 소낙비로되엿다는데 그상하층긔류의혼란이경긔도방면에가장심하엿슴으로 남한강(南漢江)방면을 비롯하야경긔일대에는더욱이한시간의우량이일석칠승구합칠작에 달하엿슴은경성측후소가창설된지 이십여년에지난대정십년이팔월일일오전일시부터열시까지에일석구승팔합이잇슨후처음이엇더라

## 廿六日午前中 京畿各地雨量

별항과가티 뎌긔압혹은부터긔압으로인하지안코일시상하층긔류(上下層氣流)의혼란으로소낙비가쏘다저서 삽시간에홍수상태를일우어실로근래희유의 긔상을보이고정오부터는 일긔가개이기시작하엿스나하며든벼가 우긔(雨期)인까닭에비는그쳣다 하드라도일긔는흐릴모양이라하며 이제오전세시부터동열시까지 부근각디의우량은다음과가트며 그중경성의우량만은정오까지의우량

○廣州 二石三斗四升二合 ○楊平 一石三斗
○江華島 七斗三升二合 ○長湍 五斗八升
○京城 二石八斗

## 宗橋附近의浸水
### 일시는허리에까지잠겻다

별항보도한바와가티 퍼붓드시나리는 소낙비는 순식간에청계천(淸溪川)의 여울까지 증수되여 조곰반더비가 계속되엿드면청계천이 넘치고따라서 부근가옥은 전부가 침수되엿슬터이나위긔일발의 틈을두고 비발이거치여 물은점차감수되엿스나 이로인하야 종교(宗橋)파출소부근은 넘처오는물로인하야 일시는교통까지 두절되고수창동(需昌洞)도보는허리까지 물이고여부근방측가옥은 전부 침수되엿다더라

## 電信、電話線
### 고장이생겻다

밤이새도록 퍼붓드시 나린비로인하야각처뎐선(電線)피해가또한적지안어방금경성(京城)과평양(平壤)의 뎐신(電信)이 통하지아니하얏더라 시내광화문(光化門)서대문(西大門)총독부(總督府)구내에통하는 각소의뎐선이절단되엿스며 시내 가입자선(市內加入者線)약팔십에고장이생기여 방금 복구공사에급급하는중이라더라

## 市內各署別
### 浸水狀況

◇鍾路署管內
樂園洞 三〇戶(床下)
光化門通西側 三〇戶(床下)
寬勳洞 八〇戶(床下)
仁寺洞 三戶(床上)
淸進洞 一五戶(床下)
 六〇戶(床下)
公平洞 三〇戶(床下)

◇東門署管內
昌信洞 一二〇戶
苑南洞 三〇戶

◇本町署管內
並木町 四一戶
芳山町 四八戶
林町 八八戶
舟橋町 二五戶
花園町 八戶
笠井町 一五戶
水標町 三戶
黃金町六丁目 二戶
同三丁目 二八戶
同五丁目 一八戶
長谷川町 一〇戶
北米倉町 一三戶
旭町一丁目 五〇戶
同二三丁目 二〇戶
本町一丁目 一五戶
同五丁目 三戶

◇龍山署管內
漢江通六番地 一二戶(床上)
同 一二三戶(床下)
同七番地 五六戶(床下)
同八番地 四戶(床上)
同 五四戶(床下)
同十一番地 一六戶(床上)
同 三〇九戶(床下)
同十三番地 五六戶(床下)
同十五番地 七戶(床下)

◇西門署管內
中林洞 三十戶(床下)
蓬萊町三丁目 二十戶(床下)
阿把撥里 四十戶(床下)
同 二十戶(床上)
義州通 二百戶(床上)
同 三十戶(床下)

## 漢江增水可慮
### 上流降雨量多大로 鐵道局到着情報

이십륙일 오전열한시까지에 텰원(鐵原)과복계(福溪)부근에는 작야열시경부터 금조네시까지 상당한강우(降雨)로인하야매우 그형세가위험하다는 뎡보가 텰도당국(鐵道當局)에도착되엿다는데 이에의하야 추측해보면 한강(漢江)상류에는 만흔우량이잇는모양임으로 이후 텬후여하에의하야한강은또증수될위험을면치못할는지도모르겟다더라

## 舊把撥川增水
### 十六尺이다

서대문경찰서관내의침수가옥은 이십륙일 오전열한시까지에 계삼백팔십호에 달하얏다는바 중림동(中林洞)삼백삼십오번디압헤서봉래뎡(蓬萊町)경관파출소압까지의 큰길에는 물이약한자가량이나 올너와서 교통이일시두절되얏섯스며 동파출소에도 약두치가량의 침수가되얏섯다하며시외구파발리(舊把撥里)압내물은 십륙척이나 증수되야부근일대에 침수가 되얏슴으로그곳에잇든주민 약칠십인은 동리면사무소(面事務所)로피난하얏섯다더라

## 杏村洞西洋人家에 落雷로暴雨中大火
### 損害萬餘圓、人命一名危篤
### 其他市內數三處에도

이십륙일 오전두시경부터 다시오기시작한 호우는 동여덜시경에일으러 시내수삼처에락뢰(落雷)가되어그중에는화재(火災)를닐으킨곳이 잇섯는데동여덜시 사십분에는부내행촌동(杏村洞)일번디산에잇는미국인(米國人)『에이、떠불류、테일러』의집이총공비사만원의리층양옥인데락뢰가되얏는데 즉시발화되야약사십평가량의건물을거의전소식혓고그와동시에그집에잇든사람한명이감뎐이되야생명이위독하다는데소방대가출동하얏스나 그곳은산이기써문에물이귀하야 소방하기에 매우곤난하야 동아홉시 이십분에일으러 전긔와가티 건물거의전부를 소실하고 겨우 진화하얏다는바손해는 방금됴사중임으로 자세히는 알수업스나 일만원이상에 달하리라하며 그건물는 오만원의보험이 잇다한다 그와동시에시내관텰동(貫鐵洞)중국인료리집데일루지뎜(第一樓支店)과시내 (旗竿)엣과효자동(孝子洞)일번디압뎐주(電柱)에락뢰가되얏섯스나 각각이축의 사상은업섯스며 뎐주에락뢰될때에뎐선(電線)이조금상하얏슬분이라더라

## 變電所에도
### 뎐차일시불통

이십륙일 오전아홉시 이십분경에 동대문안에잇는 경성뎐긔회사변뎐소(變電所)에락뢰가되야일시 뎐차가모다 불통이되얏섯는바 즉시 화천뎡(和泉町)에잇는변뎐소로 급강산뎐긔를맛구어대인까닭에 뎐차는 다시운뎐하얏나더라

## 旭川堤防警戒
### 경찰동원으로

이십륙일 새벽부터 물이퍼다붓는듯이 쏘다지든 호우로말미암어시내각하수도(下水道)는넘처서도처에 침수가옥이 만흔것은 별항보도와 갓거니와 룡산련병뎡(龍山練兵町)이남이우심하야 방금 공사중인병긔공창(兵器工廠)부근은소조천(小早川)의 개천물이넘처서삼각디(三角地)일

### ◇특별소하다승단을 기다리는삼방폭포◇

삼방역에서 서북으로 칠팔뎡을 가면 길은수목이욱어지고 수석이 절승한산속으로 들어가게되니다 이시내가를 쌀어올더가기 십여뎡에 수정발과가튼 물길이 절벽으로부터 쏘다지는곳에 당도하게되니 여긔가 삼방폭포이다 광광중으르는 물소리안개가티풍기는 물방울은 삼하의심난더위도 일시에 이저바리고황금의상쾌함을 쌔닷게되는것이다

## 廿六日午後三時半現在漢江水位 元町四丁目十六尺一寸

매는상상(床上)일척이상의침수가되야 매소롱솔이엇스며 룡산뎐화분국(龍山電話分局)부근도그와가티 침수가되엿는데 원뎡(元町)사뎡목에잇는 욱뎐(旭川)내방도좌차로침수되야 오는중임으로 엄중히 경계하는중이오삼스디와 머람으로 신룡산선뎐차선로에는도사(土砂)가흘러나려는차는 불시 불통이되얏섯다더라

## 特急列車延着
### 전의、소정리간 텰교 문허저서

이십오일 오후네시반에 경부선소정리(小井里)、전의(全義)간에잇는송산천교량(松山川橋梁)의교각(橋脚)이호우로인하야류실됨에차일시렬차가불통하야휴실되얏다가 오후일시에는 겨우 복구식혓다는바 이로인하야 그날 아츰아홉시십분에 부산을떠나 경성으로오든특급렬차는 약다섯시반동이나 연착되엿더라

## 槐山一境의大水害
# 雪上加霜、染病熾烈
### 도당국자는약품을가지고떠낫다
### 死亡十七、負傷七十一、行衛不明十七

금번호우로 말미아마 충북괴산군(忠北槐山郡)디방의피해는이십오일정오현재로 충북도텽(忠北道廳)의보고에 의하면다음과갓다는바 이십륙일 아침부터는 피란민중에서하리병(下痢病) 환자가삼십명이상이나되고 아즉도오히려 환자가 더생길모양임으로 도당국에서는 이십오일밤에 급히약품을 됴제하야 가지고인부오백명과 한가지로 소독차로 떠낫다더라

死亡 十七名
行衛不明 十八名
負傷 七十一名
家屋流失 百六戶
倒壞 百九十三戶
浸水 四百八十四戶

## 忠北被害
### 각구별됴사

지난이십일일부터의호우로충북(忠北)일대에는 큰해를밧게되야 사망자도 적지안타는바조선텰도(朝鮮鐵道)충북선(忠北線)은 사업여객소의 파손이되야개통까지에는 십여일이나 요할예뎡이라는데 청주(淸州)와 조치원(鳥致院)사이에는방금승합자동차로 련락을 취하고잇다는바 이제 그군별피해를조사하면 사망자와 파손가옥수는다음과갓더라

淸州郡死者二名 行衛不明三名 流失家屋十五 倒壞家屋二四 浸水家屋二五五戶 橋梁流失五
報恩郡 浸水家屋五五戶
鎭川郡 浸水家屋三五〇戶
陰城郡死者一名 家屋流失五戶 浸水家屋三七戶
忠州郡行衛不明二名 流失家屋五戶
堤川郡流失家屋一二 倒壞家屋一〇戶 行衛不明二〇名 溺死四
槐山郡死者三名 行衛不明六名 流失家屋一三〇 倒壞家屋五二

## 自動車事故
### 별일은업섯다

이십륙일 오전칠시경종로통(鐘路通)일뎡목청진동(淸進洞) 드러가는어구에서 서린동(瑞麟洞)일백삼십구번디장영배(張換錫)(三)가 운뎐하는이백구호자동차와 인사동(仁寺洞)일백륙십삼번디 설렁탕집 배달부리중영(李秉永)(二)의자전거가충돌되여 리중영은 일시인사불성에 이르매 즉시수송동(壽松洞)전치의원(全治醫院)에 입원케하야응급치료를베푸럿스나 생명에는별다른관계가업다더라

## 本報筆禍事件
# 上告判決
### 김형원씨징역삼개월 김동성씨는집행유예
### 륜전긔는몰수

오래동안 끄러오든 본보필화사건(筆禍事件)의공판은이십륙일 오전열시부터 경성고등법원(京城高等法院)에서개뎡하고 소천(小川)재판장으로부터 김동성(金東成)씨 징역사개월에 이년간집행유예와 김형원(金浻元)씨 징역삼개월과 및륜전긔(輪轉機)는 이를몰수한다고 언도하얏더라

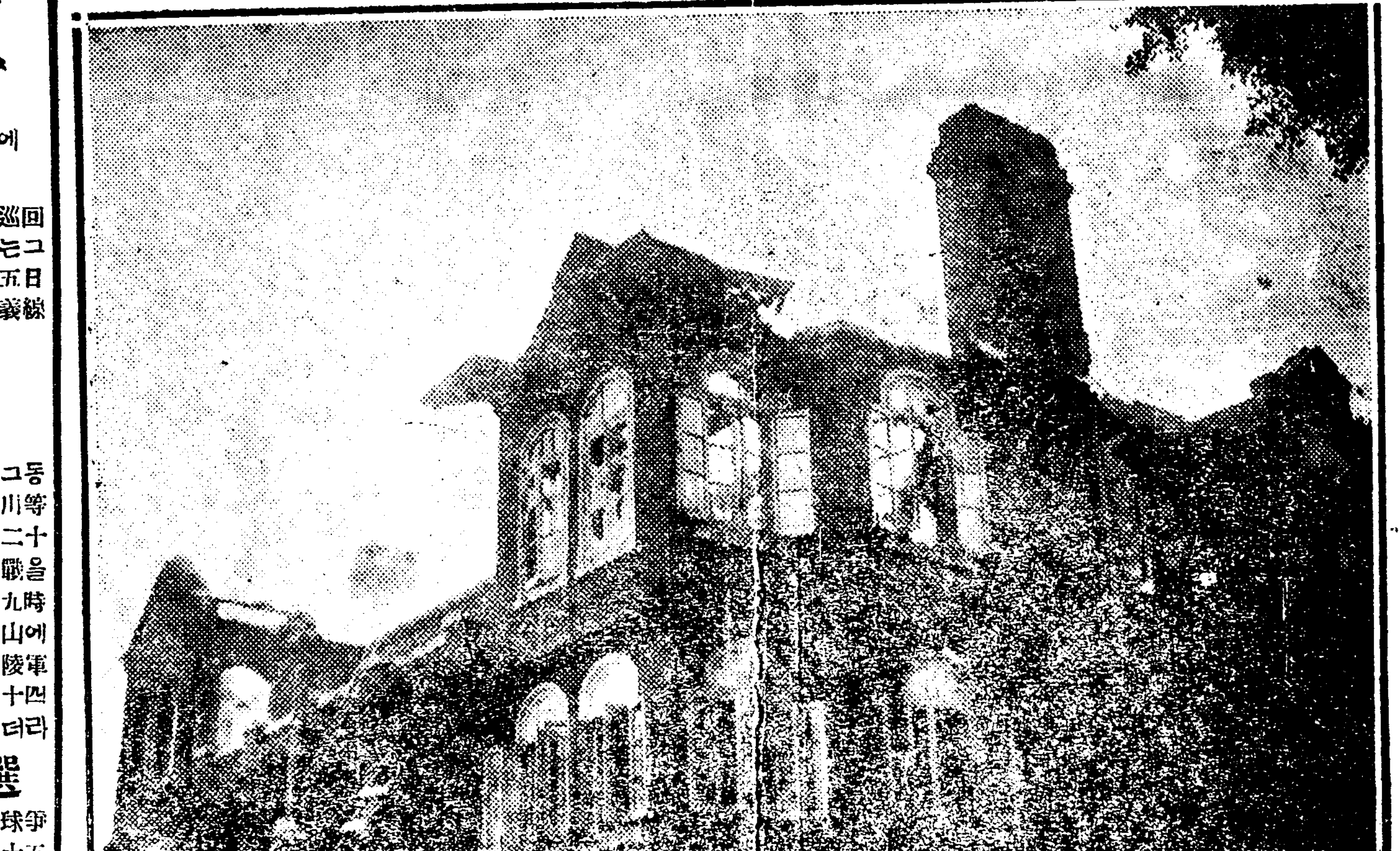

◇……락뢰로불타버린행촌동서양인의집……◇

## 運動場橫斷하는 新作路反對運動
### 서북인사대회라도연다고
### 協成學校當局者가

인사동(仁寺洞)으로부터 락원동(樂園洞)에 통하는 련락도로(連絡道路)부설에대한 일반계획이결정되여 근근공사에 착수하게 되리라는데 전긔도로부설계중에 협성학교(協成學校)운동장(運動場)을 도로에편입하게 되엿다는바 이에대하야동교관계자 김주병(金澍炳)씨외수씨가 이십오일 오후팔시경에 시내공평동태서관(太西館)에회합하야 동교운동장 편입에대한토의를하고 극력 반대하기로결정한후 위원칠명을선뎡하야 이에당케 하엿다는바 장차서북인사대회(西北人士大會)까지라도 열고 반대운동을 개시할터이라하며위원씨명은다음과갓다더라

金澍炳 李鍾浩 崔時俊 吳相殷 金明濬 李鍾楨 李雲

## 一族三人을 棍棒으로撲殺
### 숫구어사는불상한사람들
### 慘劇現場은深山裡

복도현 신부군 대세생촌대자대롱(福島縣信夫郡大世生村大字大瀧)의숫굼는움집에서 좌좌목전남길(佐佐木錢南吉)(三四)과 그자손산해「기구노」(三)의세식구가 엇던자의몽둥이로 박살을당하야 잇는것을 이십오일 오전일곱시에 동촌고교언칠(高橋彥七)(三六)이 가발견하고 경찰에계출하야 복도디방재판소(福島地方裁判所)로부터계관이 급행됴사중인데 현장은지극히 곤난하나 원인은 가튼숫장사사이의 싸홈으로부터 긴급참극을 이른킨듯하야 방금범인을엄탐중이라더라(복도)

## 呪文携帶犯
### 데포취됴중

이십오일 오후세시경에 종로서원이재동(齋洞)부근을순찰하다가재동구십번디 김정순(金靜順)의집에 요령모른상서면을가진 행동이 수상한 사나히한명이 잇슴을발견하고 데포한결과 그자는재동 구십이번디 김규환(金圭煥)으로지난이십삼일 주소불명한손태환(孫台煥)으로부터○○○○사건에대한 미신뎍주문(迷信的呪文)을바든사실을말하고 가지고잇던 주문을내여노아 경관이 몰수까지하얏다는바 이러한주문을 다른곳에도 만히배부한 형적이잇서방금취됴중이라더라

## 橫濱黑死病
### 작고창궐중

횡빈(橫濱)시의 장질부사 환자는 점점창궐되는중 지난이십오일횡빈선뎡 평뎐금태랑(橫濱扇町平田金太郞)도 『스에』(二)는 그만 새싸마케 타죽엇다더라(횡빈뎐보)

## 종명자

▲물건너친구들이여름만되면벌거벗고도라단이는까닭에점잔은『선생』이봉변을하다십히하는것은누구나다아는일이요▲해마다이써를당하면그친구들이 귀가압흐도록 정선이산리화만큼 자명종롭흘려 버릇을가르키는것도 또한사실인데▲요사이이르러 보닛가 그 친구들은 고사하고 가장 쌀쌀해며레의를 아는처하는 조선사람사이에서도 쌀가숭이를 더러보게되엿다▲안국동(安國洞)근처에는 수월전에새로 이사온점문진구한아가 잇구 녕만가리고동리일판을 차다닌다고 ▲그친구가 필경은 물건너서오래살다가온모양인게지?▲배우라는것들은 외쉬가며 안배우고배우지말라는못된것은웨그리잘배우는지

## 運動競技

### 취구庭球巡回 第三次로西道에 不日間出發할려

本社運動部招聘으로地方을巡回하며庭球코취中인黃明源氏는그동안湖南方面을마티고二十五日朝에歸京中인바第三回로京義線方面에行할터이라더라

### 轉戰二十回이든 廣陵軍出發

廣陵中學軍이朝鮮에이르러그동안釜山木浦光州群山平壤仁川等地二十回나轉戰中이든바去二十五日午後二時半對鐵道決勝戰을終幕으로告하고廿五日午後九時五十五分京城驛發列車로釜山에向하게되얏는데決勝戰은廣陵軍負傷者續出하이하는수업시十四對零으로鐵道軍逐優勝하얏더라

### 京日中央豫選

京日主催의第三回全朝鮮野球爭覇戰中央豫選第二回戰中二十五日까지의經過는다음과갓더라
仁川機關區7—0京城一工作
殖産銀行6A—0京城俱樂部
全龍山6—10아마추어
龍山驛15—5仁商俱樂部
京城府廳8—2京城電氣

### 米國二大리그戰

米國二大野球리그戰第十五週까지의戰績은『나쇼날리그』에는『신시나티』軍이第一位이오『아메리카리그』에는紐育양키스軍이首位이더라(紐育發電)

### 槍投世界新記錄

헤포린하스컵이라는十七歲의少女는槍投에百八呎六吋의世界記錄을作하얏더라(파더손發電)

# 上海、東京兩故國訪問團
# 歡迎蹴球리그戰
### (第一日) 雨天順延

上海對高麗俱戰 ◆ 東京對朝鮮團戰
二十七日午後三時 桂洞徽文運動場에서
會費 普通三十錢 學生二十錢
主催 中央基督敎靑年會◆朝鮮日報社


# 림질매독

남녀간에 매독과림질노유명하다는 주사와약으로 수천원을 허비하여도 전혀무효하며종신난치하다가 개발하야할수업시된매독과 림질의환자는너무나 상심치마시고곳본원의비제를 최후결심하고보시요매독제로 말하면서후 전신과 병증세에의하야도수를가감하야맛추어쓰기만하면삼십여년된천하의악증까지라도다만일제복용이내의즉시거근되야평생재발치아니하고 림질에도 아모리배약이무효한모든증과 지어수삼십년된악증까지라도이약의불근가루약을쓰지다 만원이십분에 림실과매독종권후의병근을당장에 밧그로모러바림으로 가래춤갓흔부정한거시소변으로 여출하고즉시거근되야평생의 재발치아니 합니다
(매독약)상품십원、완고유별품한제삼십원、 림질약상품칠원
완고유별품한제십삼원、 송료각육십오전
사에림한증외에난여신하되 만일조금이라도 무효하면약갑마와약을쓰던지일푼을불요하고 전혀무료도전치하여드림니다 언하오니소불의 려하시고일차고시하시압 병록과약가와송료를선송이나반액이라도 송부하난청심적청구가아니면 사절함
京城府禮智洞二十五番地 內外科花柳病科 耳鼻及其他各科 濟衆院
振替京城 一五二壹壹番 電話光化門 一一六四番

○大和理髮器具會社特製品!
堅固無雙使用利便 體裁優美
組內容 一組特價順位 附屬品十二種
理髮通械 一個
理髮鋏 同
毛刈 同
剃刀 同
理髮櫛 同
小竹櫛 同
面介棒 同
耳丁 同
長髮洗 同
理髮トリカ 一瓶
兩手片手는需用家自由請求
로提供합니다
一次使用하시면諸位의一大福音이됩니다
特號一組 四圓
上品一組 三圓五十錢
普通品一組 三圓
理髮器及附屬品全部가正價로廉價特製品이올시다
京城鍾路二丁目二十一番 佐藤商店
振京六〇三八番 電光一六四一



## 斥暑에 天一靈神丸

푹푹쪄져대는날天一靈神丸한두개씹으시면、완연히蒼海에고松島雲봉파갓흔淸爽한氣分이됩니다
藥價十錢二十錢五十錢壹圓
到處藥房雜貨店에서팜니다
京城府禮智洞一七九 天一藥房 電話(光)七五九番



蔬菜種子 草花
京城府昌信洞三〇二 宇利商會
電話光化門九四六番 振替京城九八〇九番
營業案內無代進呈

# 빈대를박멸하자

## 그예방법과제어법

文責 劉英俊

가뎡부인

말만로 문뎨거리되는 빈대어느나라어느지꼴을 물론하고 업는곳이 별로업다 더욱우리나라그중에는 우리가잇는 경성에매년여름마다 빈대로 말미아마 잠못자는사람이 얼마나만흐냐 속담에 초가삼간이 다탈지라도 빈대타죽는것이 시원하다고 하는말이 녯날부터전하여나려온다 그러면 빈대가얼마나 우리의잠을 방해하는지는 넝히 이로써 짐작할수잇다과연여름한철에는 우리에게 큰악마가된다고 하여도 족하다하겟다 그럼으로 우리보다 먼저난녯사람들이 통속뎍(通俗的)으로여러가지 죽이는법과 방비를다하여왓지만은 아직도구톄뎍(具體的)으로는 아모방법을엇지못하엿다 그러나 외국의학자들은이미 연구한바가잇스니 이제그것을소개하고저한다 며개그빗은강엿 죽혀지아니한 검언엿과가트며 그수염은 네마듸가잇고수염쯧은 실은격고 거이것쎄와가튼데에 털만만히나잇다 그입은소입과가티 넘적한데 역시털이만히잇다 좌우염헤는 거이눈가터 통나온검언눈이 두개잇서고기눈과 흡사하나 역시눈에도털이 잇는것갓다 머리는목과머리통이 가티 굴게생기고 그다음은박쥐와가튼 모양에 억개가잇는데 역시털이낫다 그박쥐와가튼지쳑지편에는 압발두개가잇다며개발의모양은커유마듸는살이만코 둘재는 젹으며셋재마듸에는 털이길고 살이적으며나종에는 평편한직개와가튼 갈구리가터된 발톱이잇다 좌우에세매듸씩잇는발이여섯개인데 첫재발은 적고그중뒤발이 크다타원형으로된가자몸과깃고새우의모양과 갓다며하간 자라모양갓기도하고가자나 새우모양갓기도 하다피를아니먹엇슬때에는그배장까지도투명하야 능히 볼수가잇다머리와가삼봉 가온데는 홍철과가튼 올무리배가 것츠로다리노흔것과갓다 그알은 타원형모양이고 쯔리와 머리편도둥근모양으로되고 잔농은 굽고배와가삼편은 쑥드려가서 활모양으로굽엇다 머리에는 검은빗도는동그런면류관을 쓴듯한 동구래미가부터잇스며 몸에는 물방울가튼무채가잇스며 희색 빗치돈다 래몸과가튼 노나온을 메몰몸에가부터잇서서부른것을일부러떠러치라면 용이히 떠러지지아니하며 머리편으로 알이나오며머리에구녁이나고 물이업는 달기알속겁질가튼것이 그냥 엇던롱사리에 부터잇스며 까지아니한것은몰이 드러잇스며 석해알과가티 죽이면 물나올때에소리가난다 빈대가 알을나려고할때에는 할수잇는데로어둡고 깁숙한곳으로 차자가서나흐며 한번에 여섯개로오십개까지의 알을나흘수잇스며 난지 일헤되는날부터 열흘동안까지 알이깨와커서 죄은빈대가되다 겨울에는 빈대가 음식을아니먹지만 여름이라도 두달로식을아지 아모것도먹지아니하여도 죽지 아니한다유충(幼虫)이 이알속에서나온지여섯주일이면 다시 알을어미와가려 나흘수잇다 허물벗는것은일평생에 여섯번벗고 마즈막허물을 버슨후에는 영영허물을 벗지아니하고산다 빈대는 자긔가가지고잇는 내암새로써 자긔신변에오는 위험을 방어할수잇스며 보통에라도 내암새가잇지마는 사람이잡으려고 할때에는 내암새를피우면서 무릅이나기러틀바구니틈자커드려가며할수잇는데도 아래배를 녕에다부치고잇다 보통사람들을으라고 할때에는 먼저자긔의커소를 떠나서 빗겨나와서는 사방을둘려보고 얼마콤나오다가 머리를돌고압발을 놉게집고잇다가 압헤장애가업는것을 보고는 밧바닥으로내려오나 사람이잡으라고 하면할수잇는데로 녕에 떠려저가만히잇다가 갈길을 차즌후에다러난다

## 鳳姬의行方

시내황금뎡(黃金町)일뎡목일백사십칠번디에사는 리범찬(李範贊)씨의딸 봉임(鳳姬)이라는 세살된어린아이는 지난이십오일에 모시치마를입고 『고무』쓰레파를 쇼을고 어데로나간것이 지금까지도라오지 안어서 그부모들은사면으로 그 어린아이의 행방을찻는다는데 누구든지 이러한어린아이를보거든 권긔주소로 통긔하여줌을 바란다고

# 신테의영양과 음식물보존법(一)

藥劑師 金順福

음식물은 신톄의 영양을보충하기위하야 하로에 세번이외에음료와 간식이잇는것입니다 우리는 이음식물에서 영양을합당하게취하지안흐면 생을 보전키불농한고로 문명한 나라일사록위생화학에 전문지식을 요항은병난후에 약쓰는것보다 병나기전에 음식진찰이 더필요함을아는까닭입니다 따라서 우리는파학을떠나서 살수업는이 만치가정의 부인들은 상식뎍으로알어야할것을 절실히 늣김니다 그러나 조선 **가정부인** 들은불리나화학에 적은상식도업는이가 만흔고로 능률이업는 필자는엇더케써야 여러분이 알어듯기쉬울는지 필경혼잡지못하겟슴으로 다만음식물영양소(榮養素)식물보존법(食品保存法)유료수에대한 의견을 간단히 쓰렵니다 우리신테를 구성함에 중요한성분은 단백질(蛋白質)교질(膠質)지방(脂肪)광물질(鑛物質)인데우리가 생활하는동안 이상의물질을 갈리용하고 또는 단임업시소모식힘으로써 할미암아 뎌당한물질로 공급보충을 하여야만 우리의 생명을 보전할수잇나니이를 영양(營養)이라고 합니다 그리고 단백을―즉육류(肉類)새알 우유등을 원료로하야면든인조물품、식품이라하며 사람의구미와 소화를증진케하고 신경을흥분식히는 차(茶)、술、음료호초、고초、장、식염、초(醋)등을식품에합하야 신테에 뎍합하게지은것을 음식물이라고 합니다

**영양소의** 성질과맛그작용을간단히 쓰자면 단백질은동식물중에 다부분함유되여잇는것인데 화학성분은 탄소、수소질소류황린이 포함하엿고 식료중에는 육류、유즙、새알、콩、곡분(穀粉)에 만히잇스며 소화후에는 혈액가운데흡수해서 신테의조직을 구성한세포에 달하고그신생즙보존에 리용하며 또엇던정도까지는 디방질과 함수탄소에 대용도됨니다 교질은동물뎨의연골조직과결데조직을률과합하여 오랠즈음에 나는것임니다 디방은일소를 함유하지안은동식물 청식품가운데 존재하엿고 화학성분은 탄소、산소、수소이며 단백질과가티 세포형성에만요긴할뿐 아니라 온긔발생의공급물이되며 디방은만히 섭취하여두면 그남은분량은 더욱이되여잇다가 영양이 부족할때에 소비하야급격히 신테의쇠약을면케하며

**섭취방법** 은직접영양으로공급도되고 간접단백과 함수란소가 분해하여되는것으로 보충합니다 함수탄소는 식물청식품의대부분을 구성하고 탄소수소산소의 성분이나 혈액가운데드러가서 세포안에서 산화하야란산과 물을만들고역시 데온을발생케하는것임니다 식소의 생리작용으로 데내에서 분해하야생하는온량(溫量)을계산하는단위를『가로리』라고하나니 단백질한구람의 온량은 四、一가로리요지방한구람의온량은九、三、함수탄소는四、一가로리의 온량을공급합니다 사람은 보통삽천내지 사천가로리의온량을 요하는것입니다 광물질은 식품중에만히포함되엿고 련、텰、탄산석구로루등의 포함물입니다 이도써중요한 영양소의 성상은뎐치고다음으로 음식물보존법에 대하야간단히쓰고저합니다

휜물결을헤치고 화살가티 다러나는『모―타―뽀트』―아메리카

『로시안젤스』에서『로―도』씨가시험하여본결과그륵은일분간에일마일식갓섯다고

## 상의

### 귀가어두우니 농사나할가요

【문】 저는스무살된청년으로어느회사에 근무하는중인데 우연의한편귀가어두어저서손위사람이 무어라 명령을하여도 도모지 알아들을수가 업서서 지합가합니다 그러하야 아못조록 귀가어두어도 관계업는 농원사업(農園事業)이나 또는 사람을 식히는장사나 할가하오니 엇더케하엿스면 하겟슴닛가 다소간자 좀잇슴니다 (一靑年)

【답】 무엇이원인으로그러케되엿는지이비(耳鼻)전문의사에게진찰하여보는게좃슴니다 별안간에 그러케 되엇다는것은 혹은다른원인이 업지아니한가 합니다 진찰을해보아고칠수 업다거든 농사를하는것도 조흘듯합니다 그러나상업하는것은찬성할수업슴니다 (一記者)

# 우리新劇運動의첫길(三)

洪海星 金水山

그러나 그힘이極할때에도一般은 舊는이의구더진머리속모양으로 自己生命의本流를보지못한다 그러나 새生命 새思想은 이것에對해 對抗한다 이곳에서 批評이생긴다 批評은 싸움이고 戰鬪다 歷史上의모든 새潮流와 새事變의 압헤 반드시 이批評의 時代가 잇섯든것을 發見할수가잇다 더구나 오늘朝鮮、엇대것 참뜻으로 劇場과 舞臺와 演出家와 戱曲이全無햇든 이荒蕪地벌판에서 다른곳으로부터 輸入해오는 새種子가아니면 무엇으로써 新劇運動을 닐으킬가? 不斷한새生命의創造에잇서서는 模倣이니 複寫니 輸入이니가 單純한模倣 複寫 輸入에그치지아니할것이다 日本에서는 明治四十年前後 新劇運動이 島村抱月 坪內逍遙 小山內薰들의손에서일어낫다 그러면그이들은 在來의劇的傳統이업서서 西洋劇의複寫를하게된것인가? 또는 그것에 不滿을가지고反抗한것인가? 우리는 그이들의新劇運動이 單純한複寫나 反抗이아니엇슴을 歷史上으로본다 只今까지의 그複寫와反抗이 設令새日本劇을創造하는데 顯著한効果가아즉것 나터나지안햇드래도 創作家의出現 新日本劇의勃興에 잇서서는 그이들의일이헛됨이 아니엇슴을 確實히볼수잇다 또는 歐洲의近代劇運動은 舞臺上에서 아관의運動이잇다이것은確實히 既成의劇傳統에對한 反抗에서始作되엿다 모든文化나思想이나生活의潮流가 反動에서始終한 歐米의社會이낫가 近代劇運動에서도 이反動은歷然한事實이엇다 그럴때 그이들은 外國劇과한가지로 創作劇을上演한것도 事實이엇다그러나 外國劇―北歐의 新劇作家들의作品則입센、스트린、베리、보른손、톨스토이等의自然主義劇의輸入이 在來의로맨틱시슴의反抗으로나타난 十九世紀末의 新佛作家들에게 道標가 될것도 歷然한事實이다 元來 네것 내것의區別을찾는것이不當한일이고 自慢의짓이다 보라 歷史上 엇던나라든지 生活上의큰變動에잇서서 外國으로부터들어온 思想과生活의影響이업든곳이 하나나잇섯는가?도리혀 外國의影響업시自己의文化만을자랑하든 希臘은 고만 北方民族의侵入으로서沒落해버리지아니햇는가?그리고그民族이沒落한뒤의文化만은 다시西方變族의 로마國에들어가고 伊太利에 西歐의諸新興國民에게들어가 文藝復興을일으키지안햇는가?萬一그이들이우리것 내것만찻고잇섯스면그러한政治的活氣에뛰는羅馬文化나 모든近代思想의直接源泉인 루네산스는나오지아니햇슬것이다

우에도暫間말햇지만 우리의處地로서는 新劇運動上在來의傳統에서 어둘아모것도업다荒蕪地벌판이다 創作만 우리作家만찻다가는 커지고말것이다 다만荒蕪地雜草밧게업슬것이다 우리는 몬저 外國先進劇壇의近代劇으로부터 始作하여야할點을보고잇다 外國劇의輸入― 勿論이것이 最後가아니다 보다더 偉大한生命의創造를엇기爲한出發點인點에안커서 우리는 歐米와日本의近代劇의輸入과演出과批判을본커생각한다


# 特別消夏探勝團

探勝地＝釋王寺（故邑號宮殿下百日祭拜觀）◆三防（藥水浴汽臨時停車）◆元山（海水浴·뽀노괴明沙十里）

日程＝京城發（七月廿九日午後十時五十分）◆京城着（八月一日午前七時十分）

會費＝六圓（三等往復車費食費包含）◆九圓（二等往復車費食費包含）

參加場所＝（市內堅志洞朝鮮日報社、鍾路一丁目京城旅行案內社（電光二七二二、電光一九三三））◆期限（七月二十六日午前부터同二十八日午後까지）

注意＝〔團員은男女間隨意로參加할수잇스나但團體行動임으로老人과小兒의參加는謝絶합니다〕

主催 京城旅行案內社◆朝鮮日報社


# 熱風 【一六七】

中西伊之助 作 李益相 譯 盧心汕 畫

『엇재서 면회를 중지식히느냐고?』

별안간 강한어됴로『안녀―』는 또다시 그리유를대며 덤비엇다

『물는 면회를 아니식히는것은아니야』

간수장은 일시에는 놀래엇다가 다시 이전과가튼 탱정한태도로 대답하엿다

『그러면 엇재서 내가 면회하는것을 못하게한단말이요?』

『안녀―』는 로긔가등등하여지며 이러케 부르지젓다

『그건 법률에 위반이되니까……』

『누구가 법률에 위반햇단말이요?』

『당신이말이오』

『내가?……』

『그래요……』

『엇재서 내가 법률에 위반이되엇단말이오 그걸 좀 똑똑히 일러주어요……』

『당신은 좀 랭정하게 생각지안흐면 안됨니다 당신은 지금몹시 흥분하엿슴니다 그러니까 그걸모르는것이요……』

『아니요!』

하고『안녀―』는 더욱더욱흥분하엿다『당신네는 너무무리한짓을함니다 횡포한짓을 함니다 당신은 직권을 람용하야우리들의 자유를 빼앗는것임니다』

『안녀―』는통렬(痛烈)히부르지젓다 오늘커럼 그가곳세게된때는 지금것업섯다 그의안중에는영길리관헌이 악마와가티 뵈엇든것이다

『그건 당신이법률이엇더한것인지 모르고하는말이오』

이러케 말하는 간수장은그대지흥분치안코 안온해뵈엇다

『그건 당신이당신마음대로법률을 해석하여가지고 그럿말을하는게지요 그래서 우리들의자유와 행복을 빼아스랴고하는것이아니고 무엇이오 그러면내가법률에 위반된게 무엇이란말이요 그리유를좀설명하여주구려』

『그러케 구래여설명을하라면설명을 하지요 그건당신이범죄사건(犯罪事件)의 내용을 말한까닭임니다』

『내가 범죄사건의 내용을말하엿다구요?』

『그래요』

『언제 내가 그런말을하엿서요 범죄사건의 내용가튼것은 다만 일언반구(一言半句)라도 말한긔억이 업는데요!』

『그러닛가 당신은 좀 마음을가란치가지고 랭정한 태도를가즈란말이요』

『말을 나오는대로 하는구려 나에게도 상식이란것은 잇서요 당신은 이사람이 「사치야」에게범죄사건의 내용을말하엿다고하지마는 「사치야」씨의소위 범죄사건은 반란죄가아닌가요 그런데 이사람이 그반란죄의 내용을 언제 말하엿단말인가요 내가 한말가운데에 엇더한덥이 범죄사건의내용이란말이요? 그것을 좀분명하게 다른사람이 알도록설명을 하시구려!』

◇天氣豫報 曇驟雨

◇溫度 廿六日 正午 七二、七

◇比較 廿五日 最高 八九、一

◇日出前五時三二 晝間 一四時一五

◇日入後七時四七 夜間 九時四五

# 발명가의 고심참담 (2)

## 귀차를발명한 「쪼지、스틔푼손」씨

◇어린이에게들려줄 자미스러운이약이

그후로부터『스틔푼손』은더욱열심을다하야 긔계의 구조를연구하고잇는데 하로는 탄항의긔관사(機關師)가와서

『쪼지、네가지금아모긔계의연구를 열심으로한다하야도 학문이업스면 도저히 만족을어들수업슬터이니 아모쪼록 독서를만히하도록힘써라 그리하면 네가 혼자연구하는것보다 훨신흥미잇는게 만흔것을 알게될것이다』

하고 매우다정스럽게 일러주엇슴니다 그쌔에『스틔푼손』은 벌서십팔세의청년이엇스니긔관사의말을듯고 비로소 학문의필요를 절절히늣기게되야 공부할마음이 물밀듯하얏슴니다 낫에는 자긔직업에충실하고 밤에는 자긔집동리에잇는『로빈、가멘스』라는선생의집에서글씨와글을배호기 시작하엿슴니다 그리고일천칠백구십구년겨울부터는『뇌유반』에서 『안―로바―도손』이라는사람이 설립한 야학교(夜學校)에다니며 습자와 산술을배웟슴니다 그러면서『스틔푼손』은 가뎡의생활상곤난과 결혼생활을 할준비금을 모흐기위하야 집에드러와 잇는동안에는 구두긔계장사를 하엿슴니다 그는 일천팔백이십년에『헌다―손』이라는부인과 결혼하고『바이런돈、바라스도、다에―』라는 곳에서 적은집한채를 세어더서 살림을시작하엿슴니다 그 이듬해십이월에 아들을나허 일홈을 『로―바도』라하엿는데 후일에 그가그의부친『쪼지스틔푼손』을 도아 긔차를발명하엿담니다『스틔푼손』의가정은 퍽단란히원만하고 평화스러웟슴니다 경제뎍으로도 차차여유가생기고 모든일에 심이폐이여갈쌔 그의집에돌연히 일대불행한일이 생기엿슴니다 즉그의안해『헌다―손』이 세상을떠나게되엿슴니다 『스틔푼손』는 아들『로바―도』를리웃집에맛기고 멀리 이백오십마일이나격한『스코트랜드』의『몬도로―즈』디방으로가서 새로운 직업을구하여가지고 가슴에 사한(遺恨)을 풀어버리랴하엿습니다 거긔서얼마를잇지못하야 그는사랑하는아들파 늙은부모를생각하고 그리운마음을 억케치못하야 다소간 저축한돈을 가슴에품고 집으로 도라갓슴니다 그쌔에 그의아버지는 너무늙어서 눈이 캄캄하여첫고 어머니도역시 긔운이쇠진하엿슴으로 그는집에잇서 극진히 량친을봉양하기로 뜻하엿슴니다

# 멍텅구리 세계일주 (133)

쎄임

(一) 로멍텅이 양장한단발미인을보고 (二) 그길도 백화상뎜에들어가서 (三) 부인양복과 모자를사가지고 (四) 옥매에게주면서 빙글빙글


# 關節筋肉이마듸마듸압흔 神經痛과류마지스

## 坐骨가래톳腰足痛

△처음으로病根緩解의良藥을發表

△鍼灸와藥溫泉으로不治의人

△모든看護가効力업는慢性病도試服하시오

갈게이것커것으로해매고、나중에는本病에藥이업다고하며苦痛을밧으면서落心하고잇는가엽슨사람이매우만슴니다。이것은適當한性에合하는藥이發見되지안는外닭이오只今여긔에發表하는

專門治療藥 安樂散『안락산』은 斯界의恩人덕러―히氏아氏附先生의實驗實用藥으로南洋植物을加味한것으로服藥하면針灸바르는藥溫泉等의外用으로이를수업는病根中樞神經에緩解作用을하는故로권될수업는압흠、경김、붓는것이낫고그리고고병이되는

關節류마지쓰、筋肉류마지쓰、坐骨神經痛、가래톳、手足이마듸마듸압흔것、顔面神經痛、頭痛、橫腹肋間神經痛、腰腹部神經痛、疝痛、精系神經痛、睾丸筋의압흠、경기는것、多發性神經炎及此에因한全身의압흠、常習頭痛과不眠、神經衰弱히스테리―、性의耐痛不眠等을主治하는良藥으로本病에苦痛밧는사람은곳試驗하야그眞價를享受하시오

발서그効果는認定되여서日本及其領土는勿論世界에文化를자랑하는바아메리카、카나다、

파―等의海外에서輸出하고同病者間에好評이되여잇스며胃腸도害치안코、下痢도이르키지안코、副作用업고먹기조흔粉藥으로十人이면十人性에合해서깃버하나니다른代藥이업는故로반드시河合洋行의安樂散이라고指命을乞함近來別한類似藥續出하오니御注意를要함

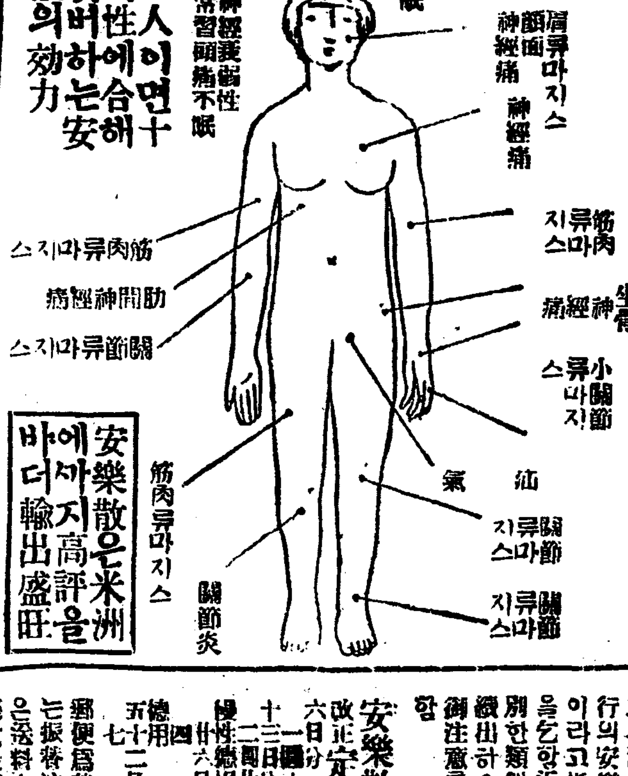


安樂散 改正定價 六日分一圓十錢 十二日分二圓十錢 慢性患者用 卅六日分四圓 德用 五十二日分七圓 郵便爲替又는振替注文은送料十二錢代金引換은送料切手로三十錢必送事

日本總發賣元 東京市本鄕區菊坂町五十六 河合洋行 振替東京四六一八二 電話小石川五一二二

京城府南大門通五丁目四番地 河合洋行京城支店 電話長二五六七番 振替京城四六七番

代理店 京城府南大門通二丁目二〇番 竹內洋行藥品部 電話本局二二九七番 振替京城一九一〇番

代理店 京城府社稷洞二一七 竹內洋行藥品部 電話光化門一三一番 振替京城七九番

釜山府西町四丁目五六 河合洋行南鮮支店 主任 平島文士

△河合洋行의安樂散은到處信用잇는藥店에잇소信用업는藥店은類似의粗藥을賣附하오니御注意

# 德田의땀데하는약

목욕할때와땀흐를때에는반다시本品을使用하시오

東京市上野淸水町五 本舖德田商店

朝鮮銀行券
貸出高 一六九、九三五 增 一、二四八
海外經濟
經濟銀塊 六三個八分七

# 金融組合營業費
## 銀行보다五倍나過多
## 節約하면利下可能

朝鮮의金融組合이高率의預金利子로外地方銀行을壓倒하고更히高利로地方農民에게貸出하야農村振興에貢獻한다하얏은表面뿐이오事實은高利에苦痛하고잇는것은周知의事實로金組預金利子는勿論貸出利子의低下가金融業者間에뿐아니라一般의輿論을成하얏는데

今에理財課調査에依한大正十四年末全朝鮮四百二十六의村落金融組合의純運轉資金은六千二百八十四萬八千三百十圓으로其營業費는三百十八萬四千三百三十六圓임으로運轉資金에對하야五分六毛에當하고一組合의營業費는七千四百七十五圓弱인바一方으로銀行의營業費에就하야보면大體貸出金의一分乃至一分三厘로足하는것이普通이다勿論金組의貸出金은小口가大部分이오口數가多岐에亘한關係上自然營業費가高케되는것은一應當然하다할것이나現狀대로서는到底히利下의餘裕가업게되는것임으로營業費를輕減할必要는當然히起할것인바少하야도銀行의五倍의營業費를要하는以上此에는何等의缺陷이잇서營業方策의拙劣한것은何人도首肯할수잇는것이다從來何等金融方面에經驗이업는組合長理事等이情實關係로無謀하게貸出을敢行하야固定貸를生한과如한例는不少한것이다

그런데最近當局에서도有能의士를理事로採用하야營業上의刷新을圖하는中임으로不遠한將來에는相當한成績을擧하리라하는바이지만從來의營業費의高한것을理由로하야利下의不可能을說하는것은百年河淸을待함과如하야利下의時期가自然이오지는안을것이오更히營業費의節約을하야最小限二三分의利下는當然可能하리라고觀測하다더라

# 繭特賣制度의
## 緩和策講究가必要

繭仲价商人으로當局에希望코자하는것은特賣制의緩和와特賣期間의可及的短縮이다現在와如한制度下에서는全朝鮮二萬의繭商仲价商人은漸次生業을被奪하야自滅의外에업슬것이라思한다曾히此等仲价業者는現在와如히朝鮮產繭이朝鮮內製絲會社에依하야消化되지못하든時에는當局의依賴로對日本市場間에介在하야朝鮮繭의需給圓滑調節에貢獻하야오든것이다그런데近年에至하야朝鮮內에製絲工業이勃興함에至하얏슴으로是等大製絲家의保護策으로또且原料供給을確保키爲하야特賣制가採用되야從來의繭仲价商人은全然入札에參加치못하게되얏든것이다當業者라할지라도當局의朝鮮內製絲工業奬勵施設에反對하는것은아니나此를因하야繭出廻最盛期를特賣期間으로定하고活動을制限하는것은非常한苦痛이오同期間終了後의自由販賣로는殆히活動할餘地가업게된다그럼으로當局으로서도特賣의特典全部를製絲家만에與치말고其一部를從來의仲价商人에게解放하야入札에參加케함과同時에될수잇는대로特賣期間을短縮하기를바라는바이다

# 爲替高로
# 生糸伸悩

二十二日先物平百圓臺割로完全히當先共히五六百圓臺로低落하얏든生糸는二十四圓當限千六百十一圓先限千七百圓으로反戾하얏고休日後인本日은當限千六百二十三圓先限千七百圓에寄附當限千六百七圓先限千六百七十圓으로大引되야先限은又復七百圓臺를割하얏는데爲替高에支配되야伸悩高情이더라

# 金組聯合會
## 資產狀況
### 六月末現在

總督府理財課調査Ⅱ六月末現在朝鮮內金組聯合會資產負債狀況은如左하더라(單位圓)

| ◇資產之部 | |
|---|---|
| 拂込未濟出資 | 三五、九九一 |
| 長期貸付金 | 一八、六八二、一七九 |
| 短期貸付金 | 八、一四八、三六八 |
| 當座貸越 | 九六、四六八 |
| 特別貸付金 | 四、四四八、〇〇〇 |
| 所有物 | 六〇三、一六一 |
| 雜勘定 | 二八、七六一 |
| 預金 | 四、五三九、〇六六 |
| 現金 | 五六八 |
| 損失金 | 四〇九、四九九 |
| 合計 | 三七、〇二一、九二一 |
| 純損金 | 一七三、三八〇 |

| ◇負債之部 | |
|---|---|
| 出資金 | 三二〇、〇〇〇 |
| 缺損補塡準備金 | 一七九、八六〇 |
| 特別準備金 | 一〇五、六五〇 |
| 政府借入金 | 三、六〇〇、〇〇〇 |
| 借入金 | 八、五五九、六九六 |
| 特別借入金 | 三、八三〇、〇〇〇 |
| 當座借越 | 三、七九二 |
| 別途當座借越 | 三、七五四、八三〇 |
| 預金 | 八、一〇四、五三五 |
| 特別預金 | 五二五、〇〇〇 |
| 雜勘定 | 一七七、二八九 |
| 利益金 | 三二一、七二九 |
| 合計 | 三七、〇二一、九二一 |
| 總益金 | 一五四、三二〇 |

# 手形交換週報
## 枚數金額減

七月十九日부터二十四日에至하는京城手形交換所의手形交換高는枚數一九、三二一五枚金額八、八二九千圓으로此를前週에比하면枚數에서、六五〇枚金額에서二六九六千圓의各減少이엿더라

# 京取市場의
# 東株上場取下

曾히當局에認可申請中이든京取市場의東株上場의件은最近會社로부터自發的으로取下하엿다더라

# 朝鮮의景氣說
## 鮮銀限外稅
## 引下는尙早

東京出張中이다가二十五日歸京한井內鮮銀理事談

東京支店에서는朝鮮은好景氣라한다고總裁를爲始하야各方面에서聞하얏슴으로說明에困難하얏다何如間今秋의銀行大會에와서實際를보아달나고하야두엇다銀行大會는今秋에開할는지아직決定치못하얏고總督府와도더協議하랴한다

漢銀整理는二十八日總會에서株主의承認을得하는대로實行期에入할터인데最先은資金은所用이업고今後는必要에應하야貸出하기로되얏는바詳細는只今말할수업스나此斷行에依하야漢銀은近近面目을一新하리라고思한다

鮮銀券限外發行稅의引下는金融制度調査會의調査를終하기까지實現은困難한데同調査會는目下急히하는바普通銀行을先히하고特殊銀行은後에하라는거가트나不遠間에成案을得하야直히議會의承認을要할것이다當行의總會는八月十六日이나何次渡東치안켓고余는今期로任期滿了이나進退는總裁에게一任하얏다

# 上半期米穀移出港別

總督府稅務課調査Ⅱ一月以降六月末現在의朝鮮米及大豆의移出狀況을보면朝鮮米는玄米百九十七萬六千七百二石精米百一萬六千七百五十二石碎米五萬三千百十石其他의米一萬二千六十五石合計二百五萬八千四百二十九石이오大豆는七十七萬七千石인데其仕向地別을보면如左하다(單位石)

| 仕向地 | 米 | 大豆 |
|---|---|---|
| 大阪 | 一、三六八、三八四 | 一三七、三三三 |
| 神戶 | 三八一、六六二 | 五六五、七八二 |
| 名古屋四日市 | 九一、一八二 | 三九、八九五 |
| 橫濱東京 | 四八〇、五三五 | 五六、一一六 |
| 敦賀 | 一九、七二〇 | 六七、七二一 |
| 下關 | 七六、一四九 | 六三、八三六 |
| 門司博多 | 六二、六九九 | 九四、二六八 |
| 其他 | 六七七、〇〇九 | 三五九、八七五 |
| 計 | 二、〇五八、四二九 | 七七七、〇〇〇 |

更히此를移出港別로보면

| 港別 | 米 | 大豆 |
|---|---|---|
| 仁川 | 八〇七、八〇〇 | 一九七、〇〇六 |
| 釜山 | 七六〇、九三四 | 四一、九七〇 |
| 元山 | 九一、二二一 | 六五、六七七 |
| 鎭南浦 | 二八五、八〇一 | 一三三、四八八 |
| 群山 | 七五八、四三三 | 三、七一六 |
| 木浦 | 三五八、一三六 | ⋯ |
| 淸津 | 六〇〇 | 九〇、七七八 |
| 其他 | 一〇七、三七四 | 三一五、三四五 |
| 計 | 二、〇五八、四二九 | 七七七、〇〇〇 |

# 原州電氣計劃

江原道原州에서는目下電氣會社創立計劃中으로近近當局에出願할터인데資本金은六萬五千圓이오發電力은四十「키로」라더라

# 商品市況

**外米** 實需買氣가업고荷動이極히不振한中產地下落과爲替强調로關頁八月限仁川沖九圓三十五錢、西貢九圓十錢미뜨九圓四十錢으로모다二十錢의低落

**麥粉** 下關期近二十二三錢程度로依然軟弱商情을呈하고當地도商勝閑散하야京城倉渡絲이야四圓五十錢程度로閑散商情

**大豆** 龍山三等十八圓三十錢長淵十七圓九十錢金汗十七圓六七十錢唱으로地方手持는一巡出盡하야荷動不活潑로當分弱保合을繼續할貌樣

# 期米

## 仁川期米 止價比較表 廿六日

| | 昨後止 | 今前止 | 比較 |
|---|---|---|---|
| 當限 | 三六、九五 | — | — |
| 中限 | — | — | — |
| 先限 | 三七、六九 | 三七、六九 | 同事 |

# 前場昻進

再昨後場阪地三十九圓七十二錢止와共히三十七圓六十九錢에場을止한當市場은一休今朝에入하야阪地初付三十九圓八十二錢의報를據하고三十七圓八十錢인十一丁反高로場을始하엿다阪地에는當限의引締도四十圓〇三錢外지昻騰하엿스나當地는案外軟弱하야八十四五錢外지小高할뿐으로도大阪止九圓九十四錢의反落을受하야七十二錢에場을止하니高低는의差十三丁이며阪仁의鞘는二百二十二丁이더라

# 當地는軟弱

納會期日이臨迫한當限의引締로今朝四十圓大臺를突破한阪地先限은依外堅實한步調를帶하나當市場은案外軟弱態에陷하야二百二十餘丁으로擴鞘하얏다要컨대數月를亘하야百折不屈의形勢로買進不怠하든硬派도⑰筋이昨今賣退한後부터困의賣物를抵抗할만한買物이無함과共히도리혀頭重의感을呈하는바當地의事情으로보아서는當分賣方에加擔하는것이有利할듯하다然而阪地의步調가前月의高價인四十圓十五錢을上廻하는때는一段暴騰을告할수도잇슴으로預히注意할일이나今回의反撥은單히當限의突高를受한임으로當落後에는反히低落을見할듯하며從하야賣方은此機를待하야策動하는것이得意일듯하다고云云

# ◇天氣預想Ⅱ黃州

滿洲의低氣壓은아즉停滯하여잇는模樣이나結局은東北東으로移動하기始作할것이며又朝鮮半島에는高氣壓의尖端이吹出하야雨期에特有한形式이되여잇슴으로雨期相候하야朝鮮의大部는一般曇化하며中部地方을中心으로하야雨를見하겟는바政處에依하야는豪雨가잇스리라고

預報Ⅱ南風曇驟雨

# 當限引締와先限

近日天候는餘儀업시順調로恢復되야道開早害는一掃하엿고日本은植付以來로何等의支障이업시順氣로經過하엿슴을不拘하고反히掉尾一振의反高를示한은當限의引締도由함인듯하다果然當限은期先及今田一派가確乎不拔의買方針을取하야受米를決行하는그反面의渡方의準備가되지못하엿슴은事實인바某消息通에依하면阪地當限의受渡할것이四萬餘石인데就中實米를整備한것이約半數밧게아니되엿다는軟派의悲觀說이濃厚하며同時에買方은此를唯一의好機로하야絕對買進할으로中先도此에牽制되야四十圓大臺를無廉突破하엿는바참으로當限의納會를告하기까지는賣策을樹하지못할듯하다고云云

# 米豆餘話

▲昨今天氣로보아서는買物은禁物이라할수잇스나實米의事情에잇서서는買緊한다고할수업는결▲果然買方이受米를하려하는며는賣方은渡米할可能이업스니結局買方의勝利▲今回阪地先限의突高도當限의引締로因함이라고可知▲그런데當地는案外軟弱하야阪仁의鞘만擴大하얏다⑰筋이賣退하지아니하얏드면今朝八圓臺는無難하얏스리라고買方에게는遺憾인결▲阪地當限이納會된後에는一段反落을告하리라하나八限九限이納會할時에도또한引締할貌樣이니此點으로보아서는漫然賣는容易치못할듯

## 前場

| | 當限 | 中限 | 先限 |
|---|---|---|---|
| 一節 | — | — | 三七、八〇 |
| 二節 | — | 三七、七〇 | 三七、八三 |
| 三節 | — | 三七、七二 | 三七、八四 |
| 四節 | — | 三七、六九 | 三七、八〇 |
| 五節 | — | — | 三七、八二 |
| 六節 | — | 三七、六八 | 三七、七九 |
| 七節 | — | — | 三七、七一 |
| 八節 | — | — | 三七、七七 |
| 九節 | — | — | 三七、七二 |
| 十節 | — | — | 三七、七二 |

# 後場頭重

| | 當限 | 中限 | 先限 |
|---|---|---|---|
| 一節 | — | — | 三七、七〇 |
| 二節 | 三六、九〇 | — | 三七、七七 |
| 三節 | — | — | 三七、七四 |
| 四節 | — | — | 三七、七〇 |
| 五節 | — | — | 三七、六九 |
| 六節 | — | — | 三七、七〇 |
| 七節 | — | — | 三七、六九 |

## 各限俵合 前場

中限 ▲賣方 ㊄一三〇〇 天一〇七〇〇 ○八〇〇
▲買方 ㋟三一〇〇 ㋑三〇〇 ⑨一六〇〇
先限 ▲賣方 ㋟三〇〇 天三二〇〇 ○三五〇〇
▲買方 ㊀二八〇〇 ㊂六〇〇〇 ⑦八〇〇〇

# 鍾新前途樂觀
## 米棉綿絲高와

今朝入電는스틀ー弗低나米棉은五十錢高이오綿絲가三、四圓方暴騰의好感이잇슴뿐아니라鍾紡總會席上武藤社長이「深夜業廢止로四時間操業時間이短縮되나設備와能力을增進하야八時間一日二交替制를採用할豫定인즉生產高를減치아니할것」이라고…

# 鍾新繼續獨高

休日中氣配도不變이더니今朝大阪이鍾新一圓高外는頭重임을보고當所도鍾新獨高商狀이엇스니으로同鞘를買하얏스며大引不申이고大新은百五十四圓四十錢寄付後同事로保合이엇스나高價寄付後八十錢買不續하야五六十錢에更弛하고六十錢大引어엇스며京取는三十圓丁寄付一本이잇슴뿐으로閑散見送이엇더라

# 前場保合

京取 保價 鍾新 一〇〇高
大新 一〇高

# 株式

## 京取市場 廿六日
### 京取短期取引

| 株名 | 前付 | 前止 | 後付 | 後止 |
|---|---|---|---|---|
| 京取 | 一三〇〇 | — | — | — |
| 鍾新 | 一二四四〇 | — | — | — |
| 大新 | 一〇八九〇 | 一〇八六〇 | — | 一〇八七〇 |
| 久原 | — | — | — | — |
| 仁取 | — | — | — | — |
| 仁新 | — | — | — | — |
| 安取 | — | — | — | — |
| 朝紡 | — | — | — | — |

# 各地期米

| | 前場 | | 後場 | |
|---|---|---|---|---|
| 東京 | 四〇、三〇 | 四〇、三〇 | 四〇、一五 | — |
| 兵庫 | 三九、八三 | 三九、七七 | 三九、七一 | — |
| 下關 | 三八、五九 | 三八、五九 | 三八、六〇 | — |
| 桑名 | 三七、九四 | 三八、三〇 | 三八、三〇 | — |

## 大阪期米

前場

| | 當中 | | 當中 |
|---|---|---|---|
| 寄 | 四〇、三三 | 止 | 四〇、二五 |
| 一節 | 三九、九三 | 六節 | 三九、九九 |
| 二節 | 三九、八四 | 七節 | 三九、九八 |
| 三節 | 三九、八七 | 八節 | 三九、九九 |
| 四節 | 四〇、〇〇 | 九節 | 三九、九七 |
| 五節 | 四〇、〇三 | 十節 | 三九、九四 |

後場

| | 當中 | | 當中 |
|---|---|---|---|
| 寄 | 四〇、二七 | 止 | 四〇、二八 |
| 一節 | 三九、九三 | 四節 | — |
| 二節 | 三九、八八 | 五節 | 三九、八七 |
| 三節 | 三九、八五 | 六節 | 三九、八〇 |

# 仁川在米增加

仁川穀物協會調査에依한本月二十四日現在市內五銀行穀物在庫數는前週에比하면合格品은七百八十六叺가增加하고無檢查米는二百四十二叺를減退하얏는데在品을細別하면左記와如하더라

△玄米四斗入七七、〇一九叺五斗入三、八四六叺△白米三斗入五六一叺四斗入三七三叺△正租叺入三三七叺俵入一三、六四七俵△大豆四斗入二八、三一一叺五斗入一四〇叺△小豆四斗入二四〇七叺七斗入八三袋小麥四斗入九〇七叺△粉米四斗入二五二叺△粟七斗入一、九八〇袋△黍四斗入七八五叺七斗入三二七袋△糯米四斗入三一八叺七斗入七五七袋 △外國米 七斗入七九〇袋(小米)一、五二〇袋(仁川)

# 仁川正米强保

| | 當限 | 中限 | 先限 |
|---|---|---|---|
| 取組高 | 一〇〇 | 三八〇 | 三八〇 |
| 出米高 | 三〇〇 | 一〇〇 | 二〇〇 |
| 受入高 | 三六〇 | 二六〇 | 一七〇 |

合計 三〇三〇〇石
累計 四七一〇〇石

| | |
|---|---|
| ㊂㊄玄米三等 | 三六、五〇 |
| 同 四等 | 三六、〇〇 |
| 無檢食米 | 三三、〇〇 |
| 一等精白米 | 四〇、三〇 |
| 在來正租 | 一一〇厘 |
| 改良正租 | 一二〇厘 |

# 長期乘替

今日은長期受渡로左記諸株의乘替商內가잇섯더라

▲京取株三十圓六十錢▲京電株六十九圓▲同新株二十三圓▲殖信株四圓五十錢▲大新株百九圓

# 手數料分配率
## 低減問題協議

京取市場仲買組合에서는二十七日午後四時로부터仲買組合事務所內에懇談會를開하고市場手數料分配率低減問題에就하야協議하리라더라

# 後場閑散

京取 二〇低 鍾新 一〇高
大新 一〇高

# 休商同樣閑散

後場은大阪이鍾新百五十五圓臺乘外에一兩圓賣에當所는全株不申의大閑散氣乘으로寄付全部不申의大閑散이고見送이다가京取가小口이나氣賣로三十圓이外에지二十九圓八十錢에軟弱이엇스나實物不振하얏고三時頃外지大阪步調도업서無聊中休日同樣의立會이엇는데引際에鍾新이百五十五圓丁에上하고大引은大新이百八圓七十錢이엇더라

# 二十六日受渡

| 株名 | 株數 | 金額(圓) |
|---|---|---|
| 東拓新 | 一〇〇 | 二、〇〇〇 |
| 朝紡 | 一〇〇 | 一、八〇〇 |
| 京電 | 一四〇 | 九、六六〇 |
| 同新 | 五〇 | 一、一五〇 |
| 殖信 | 二〇〇 | 八〇〇 |
| 計 | 五九〇 | 一五、四一〇 |

# 前場買賣關係

▲京取二〇▲大新四〇(賣)古川二五〇白井南成濟(買)古川二二〇大林南一五〇▲鍾新六〇(賣)成濟南(買)成濟新田

# 前場諸株步調

▲京取 一三〇〇—
▲鍾新 一二四四〇—八〇—
▲大新 一〇八九〇—八六〇—八七〇—

# 大新氣迷深甚

途東上海說로買氣奪去全然遲滯하야期高商狀을呈하는터인바當所도全般的으로買氣不興이라하나何如間賣買는强하이엿더라

大新은今朝도不透明商狀의繼續되어仕手로하야금强弱開目模樣을키게하야氣迷深甚이엇는데格別한材料가업는以上下旬賣買如何로는벗가잇슬때外지는保合이推測되는터이나今年某某筋의觀測을듯건데『大新은今後도新東如何에相伴的騰落을取할수밧게업슴으로東新如何로大新을推測할수잇는바先高人氣가不去하는關係上此邊의値動을追隨』으로賣進하는者업나하나그러타고이데로簡單히騰力을發揮할것갓지도아니하나前週中의東新奔落이니投物을一掃할程度의것이아니엇슨關係上百七十圓大關門以下로下押되어投指賣玉을一掃하고玉整理를徹底케한後가아니면眞正한大期待를가질수업고百七十二三圓臺는다시實力을涵養한實方이相場을操縱하야賣힘것이라보겟스니從하야東新이灰汁拔的下押이업는限은大新에도漫然히買方針을樹立할수업다』云云하더라

# 後場諸株步調

▲京取 一二八〇—
▲鍾新 一二五〇〇—
▲大新 一〇八七〇—

# 配當落의諸株

短期取引左記諸株는各配當落이더라

朝紡株 廿九日後場
鮮織舊株 卅一日後場
同三新株 卅一日後場

# 取組代引算定日步

| 株名 | 取組 | 代引 | 算定 | 日步 |
|---|---|---|---|---|
| 京取 | 三三五 | 四四 | 五四 | 一四 |
| 鍾新 | 七九 | — | 五五 | 七 |
| 大新 | 五三〇 | 一三〇 | 一〇九 | 六三 |

# 出來高

▲長期 七一 累計 二七八〇
▲短期 一一〇 累計 五九三〇〇

# 大阪短期株式

| 株名 | 前付 | 前止 | 後付 | 後止 |
|---|---|---|---|---|
| 鍾新 | 一二四八〇 | 一二四八〇 | 一二五三〇 | 一二五三〇 |
| 大新 | 一〇八八〇 | 一〇八六〇 | 一〇八七〇 | 一〇八六〇 |
| 久原 | 六六三〇 | 六六五〇 | 六六七〇 | 六六四〇 |
| 新東 | 一七二二〇 | 一七三三〇 | 一七三四〇 | 一七三二〇 |

# 大阪短期步調

▲前場大新 一〇八八〇—九〇—八〇—七〇
▲前場鍾新 一二四八〇—八〇—七〇
▲前場久原 六六三〇—四〇—五〇
▲前場新東 一七二二〇—三〇—四〇
▲後場大新 一〇八六〇—六〇—七〇
▲後場鍾新 一二五三〇—四〇—三〇
▲後場久原 六六五〇—七〇—四〇
▲後場新東 一七三四〇—二〇

# 大阪長期株式

| 株名 | 前付 | 前止 | 後付 | 後止 |
|---|---|---|---|---|
| 鍾紡 | 二六〇四 | 二六六〇 | 二六〇〇 | — |
| 東新 | 一五六〇 | 一二六四 | 一五六〇 | — |
| 大株 | 三一五 | 三二四 | 三一五〇 | — |
| 同新 | 一〇三〇 | 一一〇〇 | 一〇九〇 | — |
| 日鍋 | — | — | — | — |
| 久原 | 六七二 | 六七二〇 | — | — |
| 同新 | 三六八 | — | — | — |
| 郵船 | — | — | — | — |
| 東新 | 一三五〇 | — | — | — |

# 綿絲

## 大阪三品

| 月限 | 前付 | 前止 | 後付 | 後止 |
|---|---|---|---|---|
| 七月限 | 二五二九 | 二五四二 | — | — |
| 八月限 | 二五七八 | 二五七三 | — | — |
| 九月限 | 二五七三 | 二五六二 | — | — |
| 十月限 | 二五六九 | 二五五九 | — | — |
| 十一月限 | 二五五五 | 二五五六 | — | — |
| 十二月限 | 二五五七 | 二五五〇 | — | — |
| 一月限 | 二五五九 | 二五六七 | — | — |

## 橫濱生糸

| | 前場 | 後場 |
|---|---|---|
| 當限 | 一六二三〇 | — |
| 先限 | 一七〇〇〇 | — |


虎列剌도무섭지안타胃腸의弱한것만참으로무서워하라

# 惡瘧의豫防에

仁丹을 朝夕으로 잡수시요

金言 不攝生을愼함이卽健이라(西諺)

仁丹のハミガキ
最新科學이나은優良齒磨粉 經入은淸凉味强한別製品也

仁丹の体溫計
四博士의指導와廿博士의推獎 再度의檢查를經한絶對優秀品



Wrigley's P.K.

三包金十錢
一包金四錢

리구레의피케는아모라도조아합니다。
지금곳試驗시하옵

リグレーの新ピーケチウインガム
리구레ー의新피ー케ー츄잉껌

食事의後、喫煙의後、飮酒의後에는必히잡수시며、그래서如何한爽快를感하는가를試驗하시옵

神經을調和하며渴을止하며呼吸을爽快케하며消化를助함。

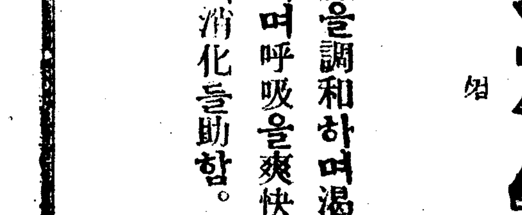


(ジウシーフルート 五枚入)

만일단것을조와하시거든리구레의지우시후루도지우인껌을잡수시오 (一包金十錢)

京城府大平通 新昌洋行



# 祝朝鮮日報安岳支局發展

安岳邑內 官許特選 仁愛堂藥房本舖 韓潤燮
安岳面板七里 尹鎔三
安岳邑板八里 金炳鉉
安岳邑板八里 許 [illegible] 潤
安岳 梨花亭果樹園 元奎常
天道敎安岳郡宗理院
安岳邑 朴道煥
安岳邑 盧文祥
安岳邑 普成商會 電話四四番



●大好評忽第五版

兒孩바라는사람도보아라
나바라는사람도보아라

男女生殖器解圖

(附錄) 性交法의研究 避姙法의研究 花柳病豫防法

●本書는부모의게도물을수업는男女生殖器의圖解와說明▲色情의이러나는理由▲月經의理由▲姙娠避姙法▲男女性交法及其注意▲男女手淫▲生殖器病自宅秘密治療法▲其他男女가恒常듯고십고알고시퍼하는것은全部寶物箱入으로누구나곳解得하기쉽게假名付로詳述한男女必讀의大珍書豪華裝洋裝

特價壹圓 ●前金注文 ●代金引換으로는先送하라고申込하면卽時發送함 ●此際新聞名記入先着二百名限 裸體美人寫眞一組添付

振替東京三七二二 東京赤坂丹後町二〇 東興堂

젊은男女 가必히注意할 性의秘密! 珍書! 珍書!
利殖法其他多數의幸運開拓法 內容見本 葉書로申込次第無代로送함
●東京麻布富士見町 正文社書房



專門診療 가래츳 감창 종긔
梅毒 淋疾

●急性慢性淋病、睪丸炎 ●梅毒一期二期三期 ●生殖器整形外科、痔疾 ●包莖、陰萎 ●婦人花柳病科特設 ●血液尿檢查每日診察

朝九時早터夜九時外지
京城黃金町一丁目 仁壽堂醫院 電本一六六〇番



七月二十四日土曜부터向七日間 絕對名畵週間

大와라마운트會社超名作大映畵 巨擘아ー란도완氏主演 大活劇 兵營의피난못 八卷

天下의人氣花形 크로리아스완손孃主演 一九二六年度메트로골드윈社全心을注한豪快痛烈한分前의熱血愛國史! 大活劇 鐵血將軍 全十一卷

活劇界人氣작크와렌커리칸氏大伏演 天地에澎湃한正義와活氣! 一言이金鐵보다重한愛國健兒의俠義! 百雷죽는千古의드문勇將케리칸은果然忠臣이냐逆賊이냐? 보라! 이大家의名作을

京城府仁寺洞 朝鮮劇場 電光二〇五番



◆世界的藝術大作映畵公開週間 七月二十五日부터
◆大윌리암、폭스超特作映畵 大史劇 네로 全十二卷
폭스社가世界에자랑하는一千萬弗映畵! 暴君네로의大羅馬史! 十萬大群衆의撮影이空前의大場面! 보라!
◆千古不滅의大羅馬史劇
◆윌리암폭스特作映畵 南國情話 人情活劇 全六卷
◆天下無雙의大冒險 奇奇怪怪 奇絕 미이라의춤 全二卷
外社 폭스映畵 團成社 電光九五九番



□當二十一日(水曜)부터 特撰大名畵公開
文藝巨篇 시ー바女王 全十卷 윌리암、폭스社大作
▲눈물에겨운사랑의로ー맨스! ▲民族的復讐의大慘劇
人情活劇 極北의怪 全六卷 飛行鐵隊部大出演
歐洲影畵封切場 優美館 電光二九九番